時報

民國念二年八月六日星期日

今日附送圖畫時報不取分文

今天三張售大洋三分四厘

第壹萬○三百九十三號

內政部登記證警字第五○三三號

中華郵政特准掛號立券按照總包特別優待寄遞之報紙

時報廣告刊例

頭等長行 每行一元八角 計十寸高二行起碼

▲報名旁上封面半版每次洋二百念五元正 電影時報短行十五字爲每行五角 新光短行一字爲每行一元 均三行起碼

特別長行 每行九角 計五寸高登在新聞欄中三行起碼

特別短行 每行六角 計三寸三分高登在新聞欄四行起碼 論字數每字二分四十五字起碼

▲附註▼ 計算字數行數以本館五號字爲標準每一英寸可排十個五號字即作十行計算

時報每星期四星期日附送圖畫時報

定報價目 本國及日本一個月一元 三個月二元九角 六個月五元七角 九個月八元四角 全年十一元 南洋歐美一個月二元四角五分 三個月七元一角五分 六個月十四元一角 九個月二十元八角五分 全年二十七元四角 報資先惠郵票九五計算 本報編輯部設於上海四馬路大新街口第一百九十四號（即神仙世界原址）電話九一二○四 九○八六一 營業部九二六九三 廣告部設於漢口路N念四號 電話九一二○一 九一五一○ 電報掛號二五一四

中華書局新編

新課程標準適用 初中教科書

國文讀本　英語讀本　算術　本國史　本國地理

已經出版了

國文讀本

編者：朱文叔　校者：舒新城　陸費逵

□全六冊　第一冊　定價五角

特約撰述者

王世穎　王光祈　任鴻雋　朱自清　余上沅　余雲岫　何香凝　吳宓　杜定友
杜亞泉　李石岑　李金髮　宋春舫　周太玄　周予同　周昌壽　周鯁生　侗仲衣
竺可楨　洪深　茅盾　郁達夫　章息予　袁昌英　孫本文　孫俍工　孫福熙
張星烺　張耀翔　梁漱溟　莊澤宣　陳望道　陳彙善　陳衡哲　傅東華　黃慶麟
黃雲駿　楊汝梅　葉紹鈞　廖世承　熊佛西　褚民誼　聞一多　劉士木　劉復
樊仲雲　潘文安　黎錦熙　蔡元培　穆湘玥　豐子愷　顧倬　顧頡剛

本書依據部頒初中國文課程標準編輯，全書六冊，每學期用一冊。編選主旨，一方面顧到文學本身，一方面顧到青年心理，一方面更注重民族精神之陶冶與現代文化之理解。所採各文，務期有技術，有內容，而又適於青年誦讀。編製方法，新穎精密；各冊皆採用分組法，而各組各課間，又有適當的聯絡。各冊之首有教材支配表，詳列各組各課之教學目的及體裁，內容等等。各冊語體文與文言文之比例，以及文體之分配，完全遵照課程標準所規定。首冊概用平易條達，篇幅較短之文字，期與小學課本銜接，而減少教學上之困難。除讀本外，更依據課程標準中所規定之文章作法及教學要點，另編極詳備之參考書。

普通初中國文教科書，大概均選古今人的作品，但古今人的作品，當時並非備作教科之用，所以有許多重要知識，卻找不出一篇適用的材料。此書除採選古今人文字外，並由本局特請教育專家，文學專家，科學專家，實業專家，……分別撰述若干篇（著作權所有不許轉載）適於初中程度的文字；不但教學上增加許多便利，並可予學生以必要的知識。

英語讀本

New Standard English Readers For Junior Middle Schools

編者：李唯建　校者：舒新城　金光梓

全六冊　第一冊　六角

本書按照新頒課程標準編輯，凡六冊，供初中三年之用。第一年專重口耳之訓練，不從文法解剖入手，務使學生多聽多說，牢記文句之格調及仂語之形式；第二年專重手眼之練習，使學生充分模仿，翻譯或造句，並加入簡單文法，使學生略知英語句子之構造；第三年專重作文及智識方面，加入正式文法及討論一項，使學生了解由語法之變化應用，而能由己意發表短文。第一冊側重圖畫，並將廿六字母分課教授，以免讀者有乾燥無味之感。

算術

編者：陸子芬　孫振憲　石瀧水　校者：余介石

上下兩冊　各六角半

本書根據新頒初級中學課程標準編輯。內容分基本運算、整數、分類、小數、複名數、開方、比及比例、利息、量法、統計圖表等章。編制方法，有問題，以便研究；有定理，以供指導；有法則，以資參照；有例題，以明筆術。程序井然，教學兩便。

本國史

編者：姚紹華　校者：金光梓

全四冊　第一冊　定價四角半

本書遵照教育部最新頒佈初級中學歷史課程標準編制。共分四冊，適足供初中本國史四學期教學之用。書中所有史期及章次之區分，完全依照部頒本國史教材大綱，分節敘述。對於民族的分合，政治經濟的設施，社會的演變，凡足以表現一時代民族文化的特徵而影響於後代的，莫不扼要敘述；尤特別着重現代政治及經濟狀況由來的說明。其目標在使學生於研求中國民族及文化演進之概況中，謀高尚志趣的養成，民族思想的激發爲目的。各冊字數的多寡，材料的分配，均經再三斟酌，務期切合初中學生的程度及能力。至每節須說明或徵實的地方，則另加附註以資參考。一章終了，附有提問要點；一史期之後，附有大事年表，供教學上整理之用。並附插圖和彩色地圖，極便參閱。

本國地理

編者：葛綏成　校者：金光梓

全四冊　第一冊　定價四角半

本書依據初級中學地理課程標準編輯。在目標上：(一)注重養成愛護國土和復興民族的精神；(二)明瞭本國在世界上的地位；(三)引起克服自然和改變環境的創造力和進取心。在教材上，分爲概說，地方誌，總說三部分，計分四冊。關於叙述地方誌，先說明各省區的自然和人文二方面，繼將各省區形成的天然區域，歸納作一系統；凡地形，氣候，民族，民生等，靡不詳爲叙述。材料既新穎，插圖又豐富。每冊字數，依次遞增，適足供每學期教學之用。至於教材的組織，字體的排列，圖表的活用，問題的探討，使學生容易得到具體的地理觀念，和研究地理的興趣。

直接法英語讀本

用直接訓練口耳眼手的新教學法編輯的

Direct Method English Readers

James G. Endicott 編

翻譯式的外國語教學法，效能之薄弱，教者學者用力之不經濟，久已爲世所公認；但迄今環顧國內，對於外國語之教學，雖迭經教者多方改良，終未能完全免除此項舊方式。重慶大學英語教授文幼章先生（James G. Endicott），本其歷年教授經驗，採用前英國倫敦大學教師現日本文部省專聘日本英語教學研究所所長巴麥爾先生(H. E. Palmer)所創之新直接法，編爲初中英語讀本一套，專用問答方式，反覆變換句法，從口耳的訓練，引到手眼的訓練；務使學生熟習變換，自然達到能說能聽能寫能看的能力。曾在川東各省試用，成績極佳，今交由本局出版。此書之出，將來國內英語教學者，庶不致無法避免翻譯式之束縛，誠爲英語教學最新最佳之工具。

書	的數	價目：教科書	價目：教授書	掛圖
第一冊	第一編 第二編 合	六角半	五角	第一冊附一套 一元五角
第二冊	第一編 第二編 合	九角半	五角半	
第三冊	第一編	九角半	五角	
	第二編	九角半	五角半	

教育部批

「……本書特色：掛圖對於直接法之應用，有莫大之裨益；教授法另訂成書，不散見於讀本各處，學生遂不能預知教授程序，直接教法之精神於以保持……皆爲他種英語教科書所無。故此書在直接法英語教科書中堪稱傑作。至於練習之精詳，猶爲餘事。……修正後應准予審定。」

新課程標準適用初中各科教科書

書名	冊數	編	校者
衛生	三冊	鄭勉	華阜熙 華汝成
國文	六冊	朱文叔	舒新城 陸費逵
英語	六冊	李唯建	金光梓 舒新城
算術	二冊	孫振憲 陸子芬	石瀧水 余介石
代數學	二冊	余介石	胡術五 何商友 周家樹 張鴻基
幾何學	二冊	余介石	胡術五 徐子豪 周家樹 張鴻基
三角法	一冊	張鵬飛	華襄治
植物學	二冊	華汝成	華文祺
動物學	二冊	陳綸	華文祺
化學	二冊	蔣拱辰	華襄治
物理學	二冊	張開圻 包墨青	華襄治
本國史	四冊	姚紹華	金光梓
外國史	二冊	鄭昶	張相
本國地理	四冊	葛綏成	金光梓
外國地理	二冊	劉虎如	葛綏成
勞作	六冊	姜丹書 徐小濤 王隱秋	朱穌典
音樂	六冊	朱穌典等	

上列各科，衛生，植物，動物，勞作，於八月二十日以前出齊；其餘各冊，陸續出版。

初中教科書　減售八折

(癸250)

吶喊的女性王瑩

盛極一時 光鑾敘影 珍妮蓋諾二十壽辰 佈置壽堂

（好萊塢大飯店）（美麗）（攝影）

電影皇后珍妮蓋諾，在七月十六日假座好萊塢大飯店舉行二十歲的壽辰紀念，廣邀親朋，大舉慶祝，是天車水馬龍，釵光鬢影，盛極一時。茲將當時的情形，節譯如次：

壽堂華麗

壽堂的佈置，可謂別開生面。各種花卉，屏，圈，琳琅滿壁，令人美不勝收。當中又輟以五彩的電燈，忽黃忽紫，炫人眼目。壽堂的右側是跳舞廳，左側是電影場，佈置新穎，尤稱獨樹一幟。

羣星畢至

是天來賓都是影界名流，計有羅克，卓別林，范朋克，雷門諾伐羅，卻利法雷，小史璜生，克萊拉寶，小范朋克，及黃柳霜等三千餘人，燕瘦環肥，濟濟一堂，備極一時之盛。

歌台暖響

會啓，最初是美高梅公司的音樂會奏樂，繼着是中國梅花歌劇社的「四音聯彈」。於是來賓紛向着壽星行三鞠躬禮。以後就是舞蹈表演。克萊拉寶的「單人舞」，舞姿婀娜，掌聲不絕於耳；麗琳甘許，曼麗畢克福等主演的「木偶佳人」，羽衣翩翩，氷肌雪膚，令人眼花繚亂，又加之五彩電光，忽暗忽明，樂聲亦跟着時高時低，像海底的鶯聲一樣。卓別林的滑稽舞，一舉一動，均能令人捧腹。後爲小范朋克等的「三蝴蝶」，舞態嬌柔，確是一蝶片天真，博得掌聲如雷。最後是黃柳霜女士獨唱的「人面桃花」曲，奏樂師悉爲梅花歌劇社社員。一時清歌妙舞，歷歷鶯聲在座的黃髮垂髫碧眼兒，都讚嘆不置。

派拉蒙新片 "The Girl in 419" 一幕

怪聲四起

電影場所映的影片是派拉蒙影片公司最近出品 "Violet Under The Fence"（籬下紫羅蘭）。及此銀幕下垂，掌聲怪聲忽然大起，於是這場歡忭的慶祝會，亦宜告閉幕矣。

林德花園 露天影戲場

喜臨門

時間 七點半 九點半

價目 三角 五角

◎今天的電影◎

戲院	片名	時間
蘇德	喜臨門	七時半 九時半
大光明	民族英雄	二時半 五時半 九時一刻
國泰	一夕荒唐	三時 五時半 九時一刻
光陸	我愛斯人	三時 五時半 七時一刻 九時一刻
南京	母性之光	三時 五時半 九時一刻
卡爾登	新羅賓漢	三時 五時半 九時一刻
新光	銀星成功史	三時 五時半 九時一刻
融光	二十年前秘史	二時半至十一時半循環開映
巴黎	復興	三時半 五時半 七時 九時半
北京	修理暫停	三時 五時半 九時一刻
夏令配克	偷情	三時 五時 七時 九時一刻
中央	後部梅花落	三時 九時
上海	情海翻騰	三時 五時半 七時一刻 九時一刻
威利	孝子大衛	三時 五時半 七時 九時一刻
明星	野人國	二時 四時 七時 九時一刻
光華	桑園夢裏人	三時 五時半 九時一刻
黃金	劇場地獄	三時一刻 七時 九時一刻
新中央	前梅花落	三時 七時 九時一刻
花園	我愛斯人	九時半
辣斐	兩親家遊非洲	三時 五時一刻 七時一刻 九時一刻

影片小常識（一）

東陝西路信箱所之（錄）

銀海軼聞

考爾門主演的「情醫」一片，計有二百二十四幕。內中有一大部份，都曾重拍至三次之多。

普通長短的影片，由十六萬個分離的畫面組織而成。

標準影片的濶度爲三十五粍。

現在美國影片，平均每部耗資七萬鎊。英國片每部二萬鎊。

一部成功的影片，常會被全世界五萬家影院所租映。這樣的片子，一定能造就一二個新進明星。

在美國，通常每部片子，要印成一百五十個拷貝，以便發行各地。但是名片還要加上一倍。

接片者常用舊剃片刀去剪影片。

影片的平均長度，大約每部七千英尺。

在影片發明後而沒有在銀幕上開映以前，是放在一個小箱子裏開映的。

銀，馬蹄和獸皮等造成的鹽基質料，就是拿來攝影片的假象牙片。

在默片時代，比較著名影片的字幕，常被譯到三十六種不同的文字。這種片子，分派到七十二個國家開映。

神秘性的戀愛

「明月香衾」之雷門諾伐羅及茂麗洛哀●

戲院	片名	時間
恩派亞	老玉梨香豔	三時 五時半 九時一刻
百老滙	患難朋友 開門之喜	二時 四時 七時 九時一刻
九星	五十年後之新世界	三時 五時半 九時一刻
浙江	易卜朔表演	三時一刻 五時一刻 七時一刻 九時一刻
卡德	自由之花	三時 七時 九時
奧飛姆	易方朔	二時半 五時半 八時半
山西	春水情波	二時 四時 七時一刻 九時一刻
虹口	公主艷史	三點起十一點止輪映四次
東南	都會的早晨	二時 四時 七時 九時
萬國	雙騎士	三時 七時 九時
東海	瓊宮艷史	二時 四時 七時 九時一刻
共和	上海抗日血戰史	三時 七時 九時
天堂	江湖廿四俠	二時半 七時一刻 九時一刻
西海	三個摩登女性	二時 四時 七時 九時一刻
中國	修理暫停	三時 五時一刻 七時 九時
榮金	新月社及徐來表演	三時 五時一刻 九時一刻
華德	司機老人	三時 五時 七時一刻 九時一刻
明珠	十九路軍抗日史	三時 七時 九時一刻
大華	銀星成功史	九時一刻 十一時一刻
光明	恒娘	三點至十一點輪映四場
蓬萊	菲洲小人國	三時 七時 九時

電影小說 猺山艷史（七）

（黃漪磋著）

他們正說笑着走路，在路上碰着一位黨部的同事朱天華，他們便把剛才報名的事情告訴了他，得着了他滿口贊羨和預祝成功的訣詞，把他們樂得像瘋了一般，笑嘻嘻地走了。

原來天華卻是一個奸險的小人哩！他向來就很妒忌雲煥，當下聽見他要去幹這件最爲時髦的化猺工作，生怕他獨自立了開化猺民的大功，把職位陞擢在自己之上，想到這裏，他不管好歹，一溜煙地也跑去溫委員那裏報了名。

×××

黨部會議的結果，是選派雲煥和天華入猺山。蕙瑤因爲是女性，竟然落選了。

雲煥和天華起程的那天，南寗車站站滿了送行的公務人員，蕙瑤和兩位女同志也在裏面。

「開化猺民，是符合孫總理民族大同的遺訓，我希望你們抱着百折不撓的精神，達到此行的目的。」

這是溫委員在領着衆人和雲煥天華握別的當兒說的兩句訓話。

那時蕙瑤正感觸着自已的心事，苦着臉兒站在一旁發呆。雲煥瞥見了他妹妹這樣不高興，急忙走過來安慰她道：

「妹妹，你不必掛念我，我隨時把消息寄給你。」

她氣憤憤地答道：

「我並不是惜別，可恨我不能跟隨你同去啊！」

雲煥祇得再三向她開解，她還是滔滔不絕在埋怨，他便更懇切地向她安慰道：

服用清導丸 保君內臟潔淨健康

如果君能自見肚子裏的情形

則所見如何抑清潔健康之食道乎或堆積污料之腸管乎如果後者是其情形君又奚望平安快樂因食道淤積續續不除當然影響健康而發生種種之反應如食滯氣脹飯後飽悶胃呆肝旺膽汁不調皆因消化器管累受此污積之反應也而且體內積污還能吸收入血而起神倦頭痛目眩易患感冒等症倘若污質沉澱皮下遂發疹瘰膿疱各皮疵矣是故欲保康樂須服清導丸以免便秘此丸純用植物製成潤腸作用最近天然實爲維持內臟潔淨之盡美盡善之平肝導滯品只須吞服一兩劑便覺愉快多多矣

各藥房均有出售或直向上海江西路四五一號韋廉士醫生藥局購備每瓶七角六瓶三元五角郵費不取

兜安氏馳名藥膏

此膏效驗出衆所以購用者較多此膏價雖較貴獲益良多誠非價賤之葯膏而無益於治療者所可同日語也凡患一切皮病瘡瘍濕疹疥癬肉瘡梅毒及蟲咬等搽以此膏萬無一失瘡瘍由血毒所致者更宜內服兜安氏補血清毒丸也 各埠藥房均有出售 上海江西路四八九兜安氏西藥公司

吸者之珍

徐重道國藥號

規模宏大◎貨品完備◎價廉物美◎遐邇馳名

接方送藥

電話通信 立刻派人 前來接方 回店配就 當即送上 不取力錢

代客煎藥

敝方監煎 藥力準確 手續完備 清潔穩妥 取費極廉 每帖一角

電話總號九一一三三號 分號八一五一四號

總號 上海愛文義路泥城橋西

在這個暑氣炎蒸的長夏，常感到身上會發出一陣陣的汗酸臭；如用無敵牌新出品「一滴滴香」一灑在揩面水，或沐浴水內，便可避免這種臭味的襲擊；若以之沾襟，則幽香四溢，經旬不散，並可解一切的穢氣，所以衛生家樂於購用。

各百貨商店均有出售

家庭工業社出品

華德鐘表眼鏡總行

開幕大廉價　歡迎各界光顧

[illegible]

上海華商紗布交易所股份有限公司理事會召集第廿四屆股東會公告

本公司定於二十二年八月六日（星期日）下午二時在愛多亞路本所市場開第二十四屆股東會報告及議決事項（所有議決事項俱開列於議程內）務希　各股東准時　蒞臨　除照本年六月終股東名簿分發通知書入場證外特此公告　再本公司股票自二十二年七月一日起暫停過戶至股東會終了之日止

杭州電氣公司總廠招收工務練習員通告

本廠因擴充事業需用人才招收工務練習員拾名凡資格相當有志練習者請照下列各項向杭州板兒巷本廠總務課報名　（一）資格　大學工科電機或機械系畢業體格健全者　（二）報名　從登報日起至考試前一日止須開明姓名履歷連繳最近四寸相片及各種證明文件向本廠總務課報名報名費一元　（三）考期　本年八月十八日起至十九日止　（四）考試地點　杭州閘口新電廠　（五）考試科目　一、口試　二、檢查體格　三、電工學 Electricity and Electrocircuit　電機學 Electric machinery D. C. and A. C.　發電廠機械學 Power plant machinery　熱力學 Thermodynamics　應用力學　電力傳遞學 Electric Power Transmission and Distribution　（六）練習期間及事項　二年依本廠練習規程　（七）每月津貼　二十五元至六十元　（八）[illegible]　（九）簡章　請向本廠總務課取閱

輝利製造化妝香品有限公司

新張大廉價

念一天　八月五日起

上海南京路二百四十九號　大陸商場房子

犧牲品　每種九角九分

夏士蓮雪花精　一瓶
融光指甲水　雙瓶
伊的花露水精　加大二瓶
獅日牌蚊香　大號四盒
提花夾色男襪　四雙
伊的牛髮香水　一瓶
301金帶牌牙膏　半打

▲附設伊的美容室

（每種買一送一）

老牌魁能生髮水　每瓶一元七角
伊的百花香水　每瓶二元半
反口雙線女套襪　每雙三角半
老牌伊的香水精　每瓶四角
著名伊的指甲丹　每瓶一元
檸檬夏日霜　每瓶九角六分
新式自由童襪　每雙二角

陳列伊的各種化妝香品免費歡迎嘗試　特聘 Miss Danenberg 美容專家招待來賓並表演美容藝術

特價犧牲品每日更換每種一百份為限買完為止　滿洋一元以上贈送伊的身紛一大盒　念一天

上海市商會付還華商道契處欠款公告

會前總商會華商道契處經手人范長春馮子衡虧欠委託換契各戶款項一案迭經清查帳目勒保追賠惟核計追出之數與實欠之數相差尚鉅案懸數年急應結束爰就追到之款儘數購買整六公債即以公債攤給各戶按數計算每戶應照公債票面四折歸償即日起在本會財務科開始付還除星期日外每日上午九時起至下午五時止惟恐按戶通知或有遺漏合再公告

民智小學

市教育局立案

第十七屆通告　男女新舊生

額滿年級：[illegible]

缺額招生年級：[illegible]

會考未畢業生家長注意：插入本校春六年級修業半年即可畢業

考期　八月二十日
開學　八月二十二日
領書　新生八月廿一日
住宿　男女分設由校醫保姆監護
校址　嘉興路海寧路口

興中小學校幼稚園招男女生

市教育局立案

年級	日期	校址	校長
幼稚生及一二三四五六年級新生	報名即日起　考試八月二十日　開學八月二十四日	第一校 [illegible]　第二校 [illegible]	[illegible]

亞洲中學暨附屬小學招生

教育部備案

（招考班次）高中一、初中一、小學部各級（名額）高中普通科五十名、初中五十名　（報名日期及考期）[illegible]　十五日小學部八月二十二日（章程）函索即寄（校址）[illegible]　路電車六七八九十十一等路公共汽車均可直達

主席校董　褚民誼　校長　徐正剛

上海啓秀女子中學暨小學部幼稚園招生

教育部備案　教育局立案

（學額）高中（普通科）初中小學幼稚園各級招考插班生（報名）即日起報名須繳照片　[illegible]（校址）閘北東寶興路 [illegible]

上海民立中學校招生

教育部備案　教育局立案

本校定於陽曆八月廿四日上午九時起招考秋始高中一年級初中一二年級及補習科一二年級新生 [illegible] 筆墨須自備 [illegible] 校址大南門中華路 [illegible]

大中中學遷入新校舍並招考男女生

市教育局立案　通告

本校辦公處一部份於八月一日遷入虹口崑山路一號新校舍（東與法律學院鄰址）其他部分俟暑校結束後遷入　本屆招考新生初高中一二三年級上學期插班生（女生暫收通學生）（考試日期）八月十四日（考試地點）本校新址（報名手續）[illegible]（報名地點）崑山路一號（章程）函索章程或簡章須附郵票二分

蘇州成烈體育師範招男女生

教育部備案　江蘇教育廳立案

（學級）[illegible]（考期）八月十一、十二兩日但有本縣教育局或體育場之保證書者得酌予免試（附註）本校主旨在栽培中小學師資及健全之體育家故各項課程均同等注重管理亦力求嚴密並不以造就少數運動員為限如賦性浪漫或自問不勝嚴肅之訓練者毋須嘗試

（章程）函索附郵二分　（校址）蘇州葑門外朱家莊

持志學院附中招生

（學級）初中各級及高中普通科商科各級

（考試）◉日期　八月十一、十二日兩天　◉地址　崑山路二五三號本校

（報名）◉期限　即日起至八月止　◉地址　（甲）崑山路二五三號本校（乙）寧波路四十號上海銀行四樓何律師事務所

（附註）[illegible]

轟々烈々！

人生無日不思上幸福之途。而所謂幸福之途者。不外兩端。一則按部就班。日增月上。二者雖由際遇之不同。然亦由於各人性之所近。世人對於計畫經濟。亦復如是。一時煊赫一時者。不免冒險。而致冒險而成功者。故人生經濟。莫如按步就班。往往使人失其常度。一不能順利進行。此其例亦世所常聞者。一無損害。求而能得。即有所憑藉。上前發展。而日益擴張。本會之創辦有獎儲蓄。即為世人謀得此種安穩可靠而不失常之幸福者也。本會按月儲款。期滿還本。并有月開獎。每種獎有六項。第一個已足五萬元之數。第二個亦有一萬餘元。其外一二三四等獎。又各有六十個。如是機會眾多。有益無損。誠謀畫人生經濟者一光明之途也。世有同志。速來入會。此佈。

（詳章函索即奉）電話通知本會當即派人前來接洽

上海法租界愛多亞路七號　萬國儲蓄會啓　電話號碼八二一八〇號

商務印書館　本週書版

快樂的心理（社會科學叢書）　羅素著　子熙譯　二版　一冊五角

青年期心理學（師範小叢書）　沈履著　二版　一冊四角

中國聲韻學概要（國學小叢書）　張世祿著　二版　一冊五角
廣韻研究（國學小叢書）　張世祿著　二版　一冊七角
英語圖解會話 Pictorial Conversation　王學哲編　二版　一冊一元
華法啟蒙二集 Les Premières Lectures Enfantines　莊允升編　二版　一冊七角

現代國家自由論（社會科學叢書）　H. J. Laski著　何子恆譯　二版　一冊四角
租界問題（百科小叢書）　樓桐孫著　二版　一冊二角
中國古田制考（國學小叢書）　謝元範著　二版　一冊三角
憲法學原理（政法叢書）　美濃部達吉著　歐宗祐何作霖譯　二版　一冊一元二角
師範學校用小學算術教學法　歐子寅編　一版　一冊三角五分
幼稚園的社會（幼稚教育叢書）　張宗麟著　二版　一冊五角
幼稚園的管理（幼稚教育叢書）　葛承訓編　二版　一冊二角
運動生理（體育叢書）　張繼章著　二版　一冊七角
商業心理學（商學小叢書）　大野辰見著　高書田譯　二版　一冊四角

近代地理學（史地小叢書）　Newbigin著　王勤堉譯　二版　一冊五角
高中適用世界地誌　傅角今編　二版　一冊九角
印度一瞥（少年史地叢書）　徐嗣同譯　二版　一冊九角
交廣印度兩道考（史地小叢書）　P. Pelliot著　馮承鈞譯　二版　一冊三角五分
近代世界史話　F. S. Marvin著　[illegible]譯　二版　一冊四角
兀良哈及韃靼考（史地小叢書）　箭內亙著　陳捷等譯　二版　一冊九角
元代蒙漢色目待遇考（史地小叢書）　箭內亙著　陳捷等譯　二版　一冊二角五分
顧氏讀史方輿紀要京省序詳註（國學小叢書）　蔣廷黻註　二版　一冊三角
全謝山先生年譜（中國史學叢書）　蔣天樞編　二版　一冊七角
黃梨洲學譜（國學小叢書）　謝國楨編　二版　一冊五角
美國史　C. A. Beard, W. C. Bagley著　魏野疇譯　一版　一冊一元七角
邏羅現代史（新時代史地叢書）　王又申譯　二版　一冊五角

農村社會學　顧復編　二版　一冊四角
造林法（農學小叢書）　張福良編　二版　一冊二角
家計簿記　杜俊東著　二版　一冊一元
小說原理（百科小叢書）　趙景深編　二版　一冊二角
心病者（世界文學名著）　法國毛里哀著　鄧琳譯　二版　一冊四角五分

〔附註〕本館所出版之書業經大部復版者有未列入本廣告內之本館復版書籍及前版之後復版保業書刊重書者

448

上海文華公司新出版

（上海四川路模範村）

文華

中國唯一彩色大本圖畫月刊

第三十九期出版！

材料最豐富　圖文均精絕　大量用彩印　美觀無倫比

本期起刊載阮振南先生之魔術並在稿內印有表現該套魔術（本期名五九國恥）所用之材料尊下如法試用非常便捷不必另買

每冊四角全年十二冊四元寄費國內每冊四分全年四角國外全年二元六角

封面　畸形現象　三色版　鼎銘繪

[illegible]

電影月刊

二十四期

封面滿版三色銅版　貴婦寫像

本期起特別注重中國電影新材料　增刊電影長篇創作　影城詭記

歡迎預定贈送中國十二大明星十二吋原底大照片

每期三角全年三元寄費加一特備銅版十二吋明星照片訂閱者任擇一張

張蓬舟中篇創作　糖與醋

道林紙精印一冊　每冊實價洋三角

本書以當前蛻分裂時代為背景描寫時代之苦悶有極劇烈的戀愛而且兼具對於男女心理之描寫與新時代之各種戀愛方式寫作具著力寫作在文華月刊分期刊載頗得讀者歡迎

南邊風情記

張蓬舟著　甲種實價一元六角　乙種八角

本書記述南邊諸省之風土人情尤著重於政治社會產業文藝及各特殊之各問題所言頗有可供研究社會問題者之參考

華北戰事畫史

第一集第二集　每集四角

周世勳編　電影小叢書

第三種　嘉寶　本書詳述嘉寶女士之一切凡欲知此名女星者可閱

第四種　情書集　本書搜集著名女明星之熱烈情書　附有照片

每冊實價一角

十洲　文徵明　仇　西廂記圖冊

再版已經印出　實價五元　寄費加一

到泰山去！

泰山為中國五嶽之一[illegible]

中國實業銀行儲蓄部廣告

請入特別有獎儲蓄

◉無投月繳欵之勞有三十二次得萬元獎金之機會

◉八年到期不論得過獎金若干一律還本付息

本儲蓄部自民國八年呈奉財政部核准立案經營有獎儲蓄以來深蒙各界予以信譽儲戶日增茲將特別有獎儲蓄一種更加改良所有獎金概從本儲蓄部方面提出不涉及儲款分毫以符真正有獎之主旨而答儲欵諸君惠顧之雅意此項儲蓄交欵只須一次每戶存洋叁拾元者為整號存洋三元者為零號整號零號多少聽便入儲每年開獎四次八年共開三十二次每次以一會論有大獎十五個其中特獎有一萬元八年到期不論得過大小獎若干次數一律除發還原本外並加給利息滿足四年以上亦可加息發還滿足一年以上並可以儲欵證向本儲蓄部押款本屆秋季開獎准於九月底舉行欲閱詳章函索即寄倘蒙惠顧毋任歡迎

總部　博物院路三號一樓　上海北京路三〇號
支部　上海虹口北四川路
分部　上海南京路　上海法租界公館馬路　上海南市

南京　白下路　漢口　歆生路　天津　英租界領事道　青島　中山路

（此外各省各地一律凡本分支行辦事處均附設有代辦店）

少婦非不願與夫同居

請押翁夫以消氣憤

使吏破情

團圓感裂

挽回

常州人任榮根、年四十餘、有一子名新大、年二十三、向在本埠小沙渡路豫紗廠做工度日、前娶同廠工人李和尚之女愛秀（年二十二）爲室、本甚和睦、不料最近任氏父子指李愛秀之父兄李和尚李先甫

匿女不交

等於地方法院、請求判令交人同居、略謂竊原告任新大迎娶第[illegible]…憤恨之下、特延劉祖律師訴請判令交人、並訴稱被告等三被告愛秀、在原告家與原告共同生活之時、祇騙原告一百元之譜、至過門時、又付茶禮洋一百六十二元、經鑄寶仙交劉阿才轉交原媒王金發交其父李和尚、並用去辦金酒席一切雜費不下百元、過門後、幸夫婦間尚稱和睦、無如被告

藉端挑撥

愛秀之心、因於本年三月八日下午四時、忽被第二被告李先甫藉詞巧言引誘胞妹、哄騙出外、此時有同廠工人任毛頭目覩爲證、詎料第二原告李愛秀竟將其妻[illegible]…

亦由其父兄所唆使、曾向第一原告遭理論不明、當於三月九日二兩被告理論不明、當於三月九日喚警將被告等三人押解至三區所、訊究、當將三被告拘留二天、旋即移解地方法院檢察處、亦將李和尚押、而愛秀則交保出外、三月十一日時、檢察官論令第一被告

限三天內

須將女送回團聚、詎被告等延宕至今、迄未履行、原告祇得請求解決、乃被告過去事實、跡近將女放白鴿之騙財行爲、且經鈞院檢察處論令被告等三天內將女送回同居、不料被告等與前老頭子爲伍、仗勢欺壓、不言可諭、仍將其女閉不交出、意欲將女另嫁他人、以達騙財之目的、原告等悶悉之下、不勝惶恐、爲特訴請鈞院迅予飭傳被告等到案、判令第一第二被告

負責交出

並請判令第三被告與第二原告同居、法院准詞、遂於前日票傳兩造開庭審理、當時原告偕同劉律師到庭、被告偕李愛秀一人到庭、法官首訊原告任新大供述如前、余因願回至夫家同居、惟原告不願實爲此事、將余父兄拘押多日、余對此事、實爲不滿、夫婦感情破裂殆盡、故今不願回家、但若以後對我家（余同家）[illegible]…語以無此辦法、經由[illegible]…官至上非將原告[illegible]…辯論一過、最後庭諭本案辯論終結、定期宣判

暑天蔬食……請嘗
著名無錫特產
備有高尚贈品……機會難逢
(如有變味包退回換)

三樂無錫麵筋

有辣味平味兩種

又新出 三樂香菜 爲夏令素食最相宜之佳菜。食法附贈食譜。有瓶裝罐裝兩種。裝璜極雅觀。

發行所上海 三樂農產社 電話九一七五二
經售處

中華百貨商店

南京路中 浙江路東

特設 夏令貨廉價部 傾銷

十大廉價貨

(一)應時新條綢衣料 每件一元
(二)俄國細軟花標 五碼一元
(三)320針眞藍絲舞襪 每雙一元
(四)中心牌汗短衫 五條一元
(五)保暖卅六小時中心牌熱水瓶 每只一元
(六)冷熱玻璃水杯 每打一元
(七)上等幼細草帽 每件一元
(八)新式女襪套 五雙一元
(九)全白搪磁痰盂 每對一元
(十)軟底童鞋 三雙一元

五大犧牲品

(一)新花毛巾被單 每條一元四角
(二)繡花府綢童衫 每件九角
(三)通花蔴紗巾 每打九角
(四)英國駝牌長短袖汗衫 每件一元八
(五)林文煙花露水 每瓶六角半

美國PENUSCO墨水鉛筆 全套特價六元
派柯牌活動鉛筆每枝三元

新新公司

大減價 大贈品

星期日照常營業 每晚至八時半止

老牌電熨斗 每只三元七角半
美麗返光燈罩 特沽七折
女裝美國膠跑鞋 每雙二元半
最新男鞋 每雙七元九角半
叺華絲紗 每尺五角八分
條子喬其 每尺八角八分
夏令疋頭大傾銷
印花蔴紗 一元四碼
華而紗 每尺角二
透涼羅 每尺一角
買一婦女小方跟加長純絲襪每雙二元半另送一雙
送一男裝長統眞絲襪每雙一元半另送一雙
夏令條子薄呢西裝衫袂 現成定製連工包料每套念五元
最摩登紡綢襯裙 原價每件三元半 特沽二元二角半
賽眞戒指手鐲 每只二角半
星架坡大波羅 一元一角三聽
二磅蜜味雪梨 一元一角三聽

天喜堂老婢調經丸

專治女界經期病赤帶白帶遠年不孕及各種暗病均皆合服 每瓶十粒定價一元 認明商字 總發批 上海東新橋北海路四十九號

北平女子蔡承春 局長騙婚

(卸職同返) 無家可歸 流落異鄉

杭州訊、北平女子蔡承春、現年二十歲、近指被前任徐州硝磺局局長孫少蘭、(紹興人、現年三十一歲)、騙婚遺棄、特聘秦綬章律師、向法院控告、其事實因孫少蘭前在徐州充任硝磺局長、會因與女之伯父、有前後任關係、時至女家、其時蔡承春、年僅十八、竟爲孫所垂涎、乃密商其知友顧耀林、魏文榮、至女家求婚、聲稱前妻去世、急待續絃、家中

如何富有

女年幼無知、固無識別能力、而伊父才本庸懦、兼患疾病、以女終身有靠、不禁喜形於色、遂於民國二十年二月十八日、在徐州硝磺局正式結婚、賓客滿座、大張喜筵、並攝有結婚照片、旋於民國二十一年一月十四日、產生一女、取名徐華、結褵兩載、感情尚洽、不料情事變遷、孫少蘭因事

解職返里

因是帶同蔡及女徐華、於民國二十一年十一月間回紹、迨到紹後、孫恐事敗露、竟施用詭計、先將蔡等寄寓紹興天元旅館、佯言擇日即遷回家中、其時蔡尚不之疑、乃孫自回家後數日不來、及趕至其家、始悉使君有婦、前言俱係詐騙、亟欲與之理論、無奈孫少蘭始終避不見面、以致旅館開銷、以及蔡等之生活

完全斷絕

嗣經友人來告、謂少蘭因家庭關係、已不要你云云、蔡驟聞此言、心膽俱裂、惟蔡係一女流、人地生疎、無可投告、且自結婚後、孫因局用不支、曾向伊老父借去洋五百四十元、立有借據、又對於伊父立有養老書、願負扶養之責、乃墨跡未乾、竟忘恩負義、頓食前言、作此昧心之舉、遺棄不顧、況蔡身懷六甲、受孕已有五六月、上有身體羸弱之老父、下有襁褓之弱女、

飄零身世

流落異鄉、其將何以爲生、而孫少蘭始亂終棄、於情理既不可容、於法律亦難免責、故蔡迫不得已、業向檢察官請求偵訊、予以起訴在案、定本月十五日開審、而顧耀林等爲當時之媒介、係孫之知友、孫有妻室、焉有不知之理、其負幫助重婚之責、當爲被所認識、不肯到案亦意中事、如欲蔡指傳到案、更屬難能、因顧耀林居住徐州、

路途窵遠

膝下女孩嗷嗷待哺 腹且懷孕臨盆在卽 萬不得已 律師救濟

蔡承春大腹便便、殊有不便、且現時經濟竭蹶、已達極點、尤爲事實、現蔡除刑事控訴外、並查照刑事訴訟法第五百零六條規定、「因犯罪而受損害之人、於刑事訴訟程序、附帶提起民事訴訟」、被告孫少蘭、家資巨萬、對於蔡等係負扶養之義務者、而受損害、自應請求准予提起附帶民訴、其計算方法、係(一)蔡承春今年二十歲、每月

生活費用

至少限度須洋三十元、每年計洋三百六十元、假定算至六十歲止、尚有四十一年、應一次給付共計洋一萬四千七百六十元、又慰藉金五千元、(二)蔡之女徐華現年二歲、每月生活以及教育等費、至少限度須洋十五元、每年一百八十元、假定算至二十歲止、尚有十九年一次給付、共計洋三千四百二十元、(三)蔡懷孕已有六月、生產費用至少須洋一百元、此後嬰孩之撫養、教育等費、如生出後、僱用乳娘等、以及

讀書時期

之教育等費、每月以十五元計、年須一百八十元、假定算至二十歲止共計洋三千六百元、一次給付、連生產費共計洋三千七百元、(四)蔡父蔡子立、現年四十歲、素有宿疾不能

自謀生活

孫曾自願負扶養責任、立有書據、假定算至六十歲止、尚有十八年、每年以二百四十元計、共須洋四千三百二十元、又孫向蔡父借去洋五百四十元、亦應一併返還、一次給付洋共計四千八百六十元、上列四款、總共連扶養等費、計洋二萬六千七百四十元、又慰藉金洋五千元云、

小說 北平小姐 (一八五)

(李薰風撰)

第八回 眞僞自分明撕碎遺囑 死生何足論共救國危

黃覺西見她聲色俱厲。不肯挽回從前的愛。自己的心一橫，狠狠吸了兩口雪茄，拋向一邊去，伸手再向衣兜裏，亂掏一大陣，掏出一打厚厚的鈔票，抖散了一地。哈哈狂笑道：「我的愛人不愛我了。你們願意給我愛的，全上來拿我的錢。我有錢，我有錢，我願意買你們的愛。」話言未絕，那些跳罷休息的舞女，中國的外國的，紛紛上來亂搶，大家一擁，就像衆星捧月一般，把黃覺西擁在中間。鄭大珍見了，祇氣得身上亂顫，抽出身來，抬手一招王光藝道：「密斯忒王，這裏不是我們坐的，還是走開了罷。」王光藝早摸出洋錢，丟在桌上，自己一個人離座，和鄭大珍溜出舞場，又走到街上來，一面冷笑道：「這都是亡國的景象，我們不去管他們，他樂一天是一天，快死了，我們還去幹我們的。」鄭大珍和他走到街心，站住道：「密斯忒王，我們分手好了。你明天怎樣走法，要不要我送一趟，究竟投那一種軍隊呢？」王光藝和她走到外邊，冷風一吹，自己氣一舒，笑道：「我是到天橋投軍的，不管甚麼軍隊，祇要是抗日的軍隊，我就可以加入，我願意即刻開拔，立時去打仗拚命。」鄭大珍默默然的，看着他的臉，低一低頭，手裏弄着衣襟。笑道：「好了！我們志向都決定了，我也不多說話，盼望着做出事實，給大家看。死有輕於鴻毛，有重於泰山，這一層你要曉得。」王光藝徐徐的一點頭，笑道：「我知道，我這次上去，也要和錢鐵漢一樣，才對得起我自己。」鄭大珍見他志無反悔，自己興奮極了，特意一騙他道：「密斯忒王，你看那邊，是誰來了？」王光藝的頭往回一扭，鄭大珍扶着他的肩，突然湊上身，吻了他的脖頸一下。王光藝的頭回過去，甚麼沒有看見，脖頸上卻覺一熱，忙把頭又一回，鄭大珍卻早釋手跑了。跳上方要開駛的一輛電車，抬手向他飛兩個吻。隨着車聲轆轆的，走開了街心，王光藝遭了一個意外的吻，驚喜之下，再要追時，電車已跑去無影。那鄭大珍坐上電車，換了幾路，回到家中。王惠敏正在家，一個人指揮着，收拾物件。聽差老媽忙成一片，她也不去理睬。一人跑進臥室，躺下養着精神，鄭媽看見她回來，閑下手來，跑到臥室裏，故意喲了一聲道：「大小姐，從那裏來？我眞沒有看見，這床上躺着一大堆，倒嚇了我一跳。」鄭大珍翻過了身，眼珠動動着，問鄭媽道：「你幹甚麼呢？姨娘弄甚麼東西？忙的那樣緊張。」

預告

「北平小姐」。自刊載以來。已有十數萬言。極受讀者歡迎。紛向本報詢問。是否刊行單行本。現在全書將近刊完。已徵得作者同意。再由作者將內容加以修飾。詞句更爲綺麗。洵稱近時小說傑作。由新時出版社[illegible]特此[illegible]

暑期 劉除雀斑大會
美顏醫學博士 劉丁 發明
根除雀斑法

以來應各界之要求並爲諸美女士便利起見辦理此會 一●自即日起八月廿日止先徵診金三元則可入會 二●對於會員保取雀斑費只收五元並立與保單限期保取 三●每日限看五人按照報名次推看故須於數日前報名入會以日期及人數計算額滿恕不接受 南京路大陸商場四三七號 電話九四五五八

南匯魯家匯罷市潮 商店請撤懲鹽警長

浦東魯家匯、隸南匯縣境、上月二十九日因稅警毆人、釀成罷市風潮、形勢一時極爲險惡、該鎮徐盛隆等卅七家、於前日聯名致函浦東同鄉會、轉函財政部鹽務稽核所、暨松江稅警局、將該分隊長周祥麟立即撤職、並將毆打開槍肇禍之隊兵、暨該分隊長送交司法機關依法訊辦外、並懇將該隊調開、另派妥[illegible]對於手無寸鐵之民衆開槍、認爲合法、言論荒謬、助長該隊囂風、應[illegible]將[illegible]一併[illegible]

平民慣叫維治安云、

各界雜訊

●●●無線電教授英語●●● 中華書局、從本月一日起特請在國內教授英語二十餘年之留美語言專家周楨青先生、每日上午七時學七時半、下午七時至八時正、假上海水生無線電台（週波一〇八〇）播音教授基本英語、即以該局最近出版之基本英語課本爲教材、每月教授一冊、三個月畢業、基本英語課本全三冊、第一冊早已出版、定價三角、如三冊合購、祇收一元、學者在聽講方面如有疑難、可投函本埠靜安寺路一四八六號基本英語研究社詢問、

●●●暑期宗教講座結束●●● 本埠八仙橋青年會創辦暑期宗教講座、每次加入者頗爲踴躍、今日午後四時在該會大禮堂有宗教哲學家朱葆元博士特以「宗教自由」爲題、以歸納各教之總論、屆時各界蒞聽、均所歡迎云、

●●●華德鐘表行開幕●●● 華德鐘表行、因原有房屋不敷應用、遷至南京路大陸商場對面二二二號、擴充營業、專售精良眼鏡、準時鐘表、新張期內、除特別廉價外、贈送幽雅紀念品、

●●●蘭園游泳池●●● 滬西西愛路環龍路口蘭園游泳池、佈置幽雅、並附設網球場及桌上老而夫等、茲聞換水次數增加、改定每逢星期二五日共三天換水云、

●●●中法人丹暢銷●●● 入夏以來、氣候恆近百度、流行病特多、如急痧中暑斑疹傷寒及小兒之熱毒症、屢見不鮮、中法藥房選採人丹九一四解毒藥髮清涼菓子露等出品、其銷數較諸往日、莫不突起數倍云、

●●●太和藥房應時藥品●●● 太和藥房應市藥品果子露、時疫水花露水臭藥水明丹臭蟲粉非納沙而樟腦白林地酒等、供各注重衛生、講求精良、各界購備、甚爲踴躍云、

三天油

起死回生 治痧辟疫 能醫百病 世界馳名

總發行所 北四川路中老靶子路口 三天堂上海分行

各處大公司藥房商店均售

陸文中神效保安水 功能保安救命

有撲滅霍亂吐瀉一切急痧赤白痢疾之猛力

丁仲英 王一亭 王正廷 王延松 毛培元 王彬彥 方椒伯 文鴻恩 朱吟江 李右之
李登輝 汪企張 汪伯奇 沈澤春 邵力子 吳山 吳凱聲 吳醒亞 吳鐵城 金里仁
袁履登 秦潤卿 孫科 徐新六 徐佩璜 夏應堂 許世英 陳公博 陳良玉 陳濟成
[illegible]

諸君 題詞提倡 並蒙介紹

本製藥廠業經國府實業部准予註冊製造及販賣並領發四七四三號執照由上海市社會局許可備案及海關化驗准予出口外埠郵購寄費不加分文 如蒙各界善士及團體機關學校工廠等惠臨上海南京路中段香粉弄口聯益貿易公司總發行處採購定貨克己以示善意（有附仿單及說明）常用本藥水藥在鼻孔能防一切傳染病症尤能消暑避瘟提神醒腦務請諸君特別注意

上海愛多亞路 陸文中神效保安水製藥廠謹啓

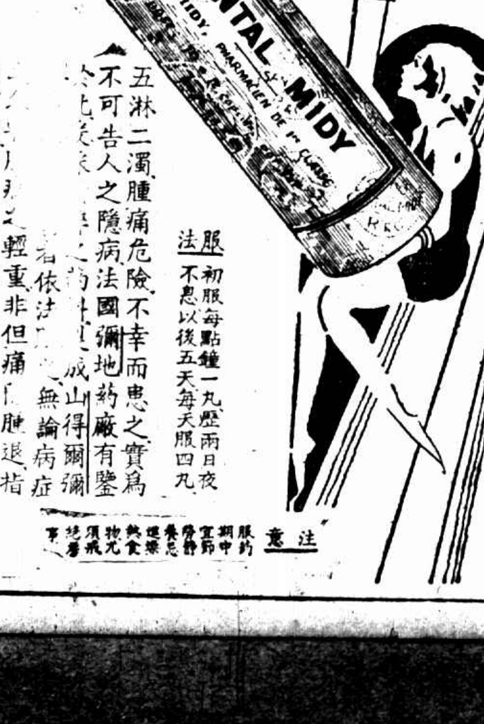

請 山得彌通淋丸

五淋二濁，腫痛危險，不幸而患之，實爲不可告人之隱病，法國彌地藥廠有鑒於此，[illegible]成山得彌[illegible]無論病症輕重，非但痛止腫退，指日可期，抑且濁止淋通，永不復發，但有須請諸君注意者，即山得彌之上，均印有MIDY爲記，無此記者，必係僞品。

服法 初服每點鐘一丸，歷兩日夜，不息以後五天每天服四丸。

全國各地中西藥房均有出售

上海江西路三六七號 華商新華行獨家經理

注意 [illegible]

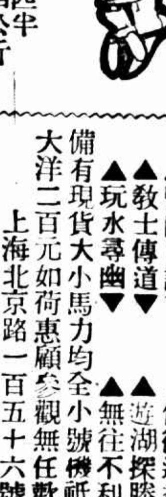

美國海馬牌船梢引擎

小號機 馬力一匹半 重量十四公斤

此引擎輕巧堅固不論何種船舶均能於數分鐘內按置妥善使成爲汽油船且駕駛簡便用油極省可供
▲下鄉旅行▼ ▲運貨收帳▼
▲醫師出診▼ ▲信徒進香▼
▲教士傳道▼ ▲遊湖探勝▼
▲玩水尋幽▼ ▲無往不利▼

備有現貨大小馬力均全小號機祇售大洋二百元如荷惠顧參觀無任歡迎

上海北京路一百五十六號 海京洋行謹啓

久咳[illegible]成癆

[illegible] 父子大藥行

老牌 勒吐精代乳粉

育嬰珍品 無異母乳

事上郵票念分請寄勒吐精代乳粉樣品一罐並育嬰指南一冊以資與小兒試用此致
上海郵政信箱七〇五號 英瑞煉乳公司
姓名
住址

夫婦病愈 感謝五台山和尚

上海華商紗布交易所經紀人公會啓事

上海洋服公司 北四川路老靶子路角 電話四一七七五
特聘專門技師精心設計定價最廉

去濕止癢 殺菌消毒
妙特靈藥水 未破皮病用 祇須一點
妙特靈藥膏 已破皮病用 着即靈

餘姚上塘王氏續修族譜廣告

大批匪犯匿跡天津 準備再行從事封富生涯

上海富人 曾遭擄架多次
（二十一人已押解到滬）

耿華堂曾任師長

滬上一般富商之被綁者、出綁歸來、其對人言、多以乘隙逃出爲詞、諱言以巨資贖出、線索無從、破案末由、於是匪運大佳、綁案迭生、法租界捕房特別間督察長金九林正探目張子楹錢裕民等、有鑒及此、逆料匪徒得款以後、必優游外埠、乃於月前由張錢兩探目偕同探員崔振國、往赴天津、從事刺訪、果在日本租界明石街抑止坊四十五號屋中、偵得大批匪徒、寄跡其間、此輩匪徒、皆在上海迭犯綁人勒贖之案件、懷資既多、盤樂遨游、酒者在天津地方、又思作

綁架富人之輩、準備在該居屋中、組織一周密而偉大之匪窟、將再從事於「封富生涯」、詎被張等偵得、投文當地警務當局、加以逮捕、計獲陳長生（即陳關生年卅四歲、上海人、住虹口保定路七十一號）、尚震（年四十三歲、河南人）、于源周（十八歲山東人）、劉義明（二十七歲揚州人）、卅八歲少亭（卅四歲揚州人）、常見素（即常州）、吳安徽人）王士孔（卅歲四川人）、方清山（五十二歲河北人）、耿華堂（五十八歲濟南人）、李月山（三十三歲安徽人）、卞增發（四十歲清江人住浦口）、鄭陳氏（二十歲杭州人）、上述諸人之職業、耿華堂曾任師長、吳少亭曾在黃浦輪船上當查票員、劉義明則前業汽車夫、而鄭陳氏則爲

賣淫女子、將諸人分別盤詰、據自供所犯之案、計在民國十九年曾在海格路綁中南銀行行長胡筆江、二十年臘杪在馬斯南路綁蕭師長之孩子、二十一年八月三十日上午九時一刻、在蒲石路白爾部路口綁何紹庭、二十一年四月間在白克路綁某錢莊經理夏某、又在梅白克路綁奚夢銘、十一月十一住福煦路四明邨之四明銀行副行長陳養和、在福煦路八六五號被綁、今年二月十二日下午七時半、在葛羅路二十五號綁黃保華、而在貝當路

曾被勒死未贖之肉票、張子楹等以諸犯既已直認所犯之案不諱、乃向當地官廳請求將諸犯押解來滬、歸案辦理、張押諸匪於昨日已乘怡和洋行之鼎牛輪船、由津來滬、該輪船於昨日上午十時半進吳淞口、十一時抵怡和碼頭、車回捕房、當於今晨押送第二特區地方法院訊辦云、

殺妻不成刺傷情敵

迷離撲朔 淫人妻（淫人其妻）？ 暫時雖未分曉 其爲姦情無疑

滬西曹家渡底陳家橋地方、本年六月七日下午七時許、發生一情殺案、凶手當被六區一分所警察於出事時拘獲、並連同凶器等一併解往地方法院、經檢察官偵查結果、以預謀殺人罪提起公訴、該案明晨由羅人驥推事審理、案情複雜、茲將探誌如下、

兩對夫妻 凶手爲江北瓜州人殷恒信、約廿四五歲、住陳家橋二號、殷於去年七月間、憑媒娶本邑人李姓之女爲妻、李氏現年十九、薄具姿色、殷與李氏結褵後、初尚融洽、嗣忽常有口角、被害人爲本邑人王吉生、廿一歲、前年十月間、憑媒與住居陳家橋之本邑女子吳阿四結婚、吳現年華二八、姿色秀麗、王與吳結婚、係屬入贅、故王對於家政、毫無主權、惟吳之馬首是瞻、吳常藉故將王趕出、致王毫無行使夫權之可能、

慘劇發生 六月七日晚間、殷恒信先用手槍、擬將其妻殷李氏擊死、當因子彈槍膛沒有射出、故連擊李氏數個耳光、適被害人王吉生在殷門前、殷即將王拘住、用三尖刀連刺十餘刀、意圖將王殺死、當被鄰人趕到救助、並經警將凶手殷恒信拘住、在殷之房內抄出三尖刀、灶披間內抄出實彈手槍一支、子彈四粒、均裝在槍內、有一粒子彈放在槍膛內、被害人王吉生、因傷勢頗重、當由警察送至醫院救治、現在傷勢、較有轉機、

情敵傳疑 此案發生後、該處鄉民紛紛議論、謂凶手殷恒信、因與被害人王吉生之妻吳阿四、發生曖昧、殷與吳訂白首之盟、故殷特購辦手槍、欲將王吉生與自己髮妻殷李氏、一併槍殺、日後可以方便行事、王吉生被害之後、指殷與吳阿四通姦、法院亦將該案與殺人案、合併審理、但據凶手殷恒信謂、出事時、伊嘗見王吉生與其妻殷李氏、同臥在伊房內、憤火中燒、打李氏兩個耳光、不料王吉生與李氏聯合打伊、故伊爲自衛計、乃持刀抵抗、致誤傷等語、

兩婦供詞 被害人之妻吳阿四、否認有淫夫情事、並否認與凶手殷恒信通姦、且謂其夫與殷李氏亦無通姦情事、而凶手之妻殷李氏亦否認與王吉生有通姦情事、聲稱出事前、其夫殷恒信、無故用手槍恐嚇將伊開死、當因子彈未射出、僅著兩個耳光、並謂其夫自本年三月間起、時常藉故吵鬧、並時常外出不歸家事、

法院重視 被害人王吉生、人雖年輕、平素安分守己、出事後、該處鄉民孫夏樓等二十八人、會聯名具稟法院、請求澈究、以伸冤抑、故法院亦對此案甚爲審愼、極爲重視云

陳腐腦筋 以退婚爲不祥 少女無法反抗 閉門自縊
（不願嫁村夫）

常熟訊、小東門外藕渠平橋地方有商民吳壽鶴、年近六旬、有一子二女、女名翠娥、現年十九、學得一手刺繡技能、異常工巧、幼時憑媒許配於附近陶關松之子爲妻、陶頗富有、當時吳羨其財、將女許配之、而翠娥時年尚幼、毫不介意、近來智識漸開、亦頗染新化、對此婚姻、頗表不滿、蓋陶子不學無術、並身材短小、其貌不揚、難博翠娥之歡心、因之抑鬱在懷、常思解除婚約、曾一度向父前表示、奈伊父係舊式家庭之腦筋陳腐者、竟以鄉村舊習爲前提、以爲中途退婚、其兆不祥、於是迄未解決、翠娥在此專制家庭之下、心殊怏怏、解約無能、反抗又不得、祇得忍氣吞聲、近悉陶姓特定期迎娶、翠娥得悉之後、心痛如絞、知此事挽救乏術、復不願彩鳳隨鴉、因萌厭世之念、本月四日下午、翠娥乘母嫂出外之際、即悄然自入房中、緊閉雙扉、懸樑自縊、詎伊母適因便急返家、奔向房中解溲、見雙扉緊閉、急叩無聲、而內急益甚、待溺在即、因不顧一切、用物撞兩門呀然而啓、不料忽見一人、高懸樑上、覩之則爲愛女翠娥、嚇極倒地、旋急將女解下、幸體未全冰、經人救醒、叩其所以、女卒不告、但知心之老母、不言亦可喻之矣、旋略加勸慰、並允於父歸之後、代爲斡商、

同豐盛門前發現炸彈

法租界鄭家木橋第二一六號之同豐盛洋貨店、係紹興人何寶齡所開、何年四十三歲、業洋貨有年、昨日午後七時五十分鐘許、同豐盛之鋪門前、發現炸彈一枚、幸未爆炸、得慶無事、當由何投報該管捕房、派員將炸彈攜去、

艷妝遊廟 遇暴客 金條脫崇作 呼聲起 鎗聲繼 店員洞腹 老婦腿傷

（姊妹花）

昨日爲廢曆六月望日、邑廟香客甚衆、清晨六七時起、善男信女之前往敬香頂禮者、陸續來去、其數當以千計、而香客之不亟亟於歸去者、輒游遊廟後之豫園、此間各肆林立、百貨雜陳、而湖亭一角、石欄九曲、尤足勾引游客之留連、不意九時許、園中之豫園路上發生盜劫香客案、一家鳥店之山東夥計、激於義憤、勇前捕盜、卒被盜發彈、擊中腹部、與事主之受傷老嫗、同送仁濟醫院求治、茲將該劫案之經過、分誌於下、

黃金燦爛 宵小眼紅 被盜劫之事主、名胡阿吉、本地人、住浜北公共租界開封路長康里一八七號、胡年六十六歲、早年曾在虹口捕房、充當三道頭之門差、邇以年紀邁老、不能勝任、乃告休家居、妻馬氏年六十一歲、月望香汛、胡老夫妻乃率領其兩女、詣廟敬香焉、兩女長名小梅、已適韓姓、次名美寶、待字閨中、胡頗有積蓄、舉止豪華、兩女裝束、尤稱入時、而爲崇者、厥爲兩女臂間之一雙金條脫、黃金色燦、宵小眼紅、遂釀成豫園中空前之劫案也、

撳倒兩女 橫施劫奪 劫案發生之時、乃爲上午九時、胡老夫婦及兩女於禮佛之後、詣遊後花園、旋至豫園路二十二號春風松月樓素麵館、進食素麵、食畢下樓、乃至隔壁二十一號沈隆順木梳店購買木梳、胡老夫婦並立於門外之櫃身傍、一雙姊妹、則依在店堂內之櫃身上、選擇梳篦、適時由店舖之南首、突來盜匪三人、犢穿而至、此三盜一穿白色短衫褲、一穿黑香雲紗短衫褲、兩盜各拉住姊妹倆之手、撳倒於沈隆順木梳店之店堂地板上、施劫兩女臂間所帶之金條脫、

鎗聲陡起 老嫗流血 其餘一盜則衣白色短衫黑綢褲子、手執手槍、立於路中、以事守視、兩盜劫得金條脫、反身而出、與門外之把風同黨、一哄向北而逃、詎盜匪圖逃之際、胡妻馬氏、大呼捕盜、此手中執有手槍之盜、乃向馬氏開放二槍、砰砰兩聲、一彈已擊中馬氏之左腳踝、一彈則射入沈隆順之櫃身、穿成一洞、斯時附近游客、陡聞槍聲、咸來觀看、盜匪恐遭拘捕、向北沿福祐路逃、而一般不知利害者、猶尾隨盜之去路而疾行、並有人呼捉強盜者、

奮勇捕盜 少年受傷 當衆人經過穆錦路三十九號信義齋門前、有店夥楊恒春者小字二朋、年三十歲、山東人、年少力壯、勇敢非凡、飛身出門、力排衆人之前、尾隨盜後、將至萬源醬園後弄堂門畔、旋上將一盜攔腰抱住、爲餘盜瞥見、知事不妙、立即拔出手槍、再施開放、不幸楊恒春竟被擊傷及小腹、彈由前推後出、當即痛極昏倒、血流滿地、其狀殊慘、出事處距廟內二十四號崗位、約二百餘步、因邑廟本係熱鬧、人聲嘈雜、致無所聞、嗣盜逸遠、崗警始得報告、乃前去勘查眞相、並飭人備車將受傷男女二人、送仁濟醫院救治、經分別診治、傷左腿之老嫗馬氏其勢頗輕、經一度消毒包紮後、於十二時三十分許出院、惟傷腹之楊恒春、則已不能言語、恐有性命之虞、故仍留仁濟醫院待治、其時該管一區二所所長劉雲舫、據報得悉、立即親自督帶大批長警馳往該處四面兜拿、奈盜等已由園弄竄出、因該豫園弄前門通校路、諒向新北門方面逃逸無蹤、未獲住云、

上海美專女學生賴華音 遺產訟 奪女大憤 律師以控妨害自由

（談話不滿三句 門外闖入兩人）

法大馬路六十號賴天生號皮絲煙號、係福建人賴姓所開、老板於民國十六年間故世、其妻賴吳氏、尚健在、住居南翔、有三子四女、長子賴鴻春、次子賴鴻海、俱已成年、娶妻育子、幼子尚在童年、在校讀書、長女已嫁、二三兩女待字閨中、幼女亦在童齡、三女名華音、今年廿歲、在上海美術專門學校肄業、近以乃父故世、遺下財產頗鉅、均歸其兩兄鴻春鴻海兩人掌管、延不分派、并訪悉兩兄有串通吞沒遺產事、因是華音向其母與兩兄要求分析遺產、按股勻派未遂、致兄妹間發生意見、華音即隻身離家來滬、於上月初投法租界蒲石路四十五號李椿森律師事務所、委請李律師代理對其兩兄提起析產之訴訟、李於受委後、照例先致函與賴鴻春賴鴻海云、受賴華音之託辦理析產、限於接信之三日來事務所

和平解決免致興訟 乃賴氏弟兄於接信後、既無表示、亦不答覆、於七月十一日由賴華音之母賴吳氏代表其兩子至李律師事務所稱、一切條件均可依從解決、余對子女一例看待、無分厚薄、要求李律師令其女與彼見面一談、即可和解、當時李律師以吳氏既具誠意而來、母女之間自有骨肉天性、雙方見面、各種難題自可迎刃而解、慨然許之、約氏於後日（即七月十三日）下午喚女來所見面和解、氏欣然而去、因此李律師先將當事人賴華音喚至事務所等待、不料女母賴吳氏先則隻身至李律師事務所、李即令其女賴華音出見、母女晤面、

兩人談話不滿三句 吳氏向外狂喊一聲、門外即有兩人闖入、即與賴吳氏三人一同將賴華音強行拖拉出門而去、雖李竭力喝阻無效、李此李椿森律師以賴吳氏殊屬可惡、預約暴徒暗伏行使強暴脅迫妨害人行使權利、有干刑章、爰特委託王麟楨殷上傑兩律師代理具狀第二特區地方法院、提起刑事自訴、控告賴吳氏觸犯刑法三一八條、

糾衆妨害人之自由 請求提案訊究、依法懲辦云云、法院據狀、於昨日上午由章朝佐推事開刑一庭、傳集兩造審理、自訴人李椿森律師偕代理人王殷兩律師到案、陳述被告強暴妨害情形、被告賴吳氏偕律師到案、訊據吳氏供、我去叫女兒回家、因她不聽、由我拉出、但當時女兒不反抗、並無糾人持槍恐嚇強拖之事等語、庭上核供、諭候改期傳喚證人賴華音到案訊明再核、

少年人 嫖 沒有好果 乎幾喪了性命

（閶門外求死旅客道姓名）

蘇州訊、閶門外第一旅社於上月三十日到一旅客、書名沈亦明、開五十四號房間、吞服安神藥片自殺、已誌三十一日本報、此人昨日已甦醒、據稱、眞姓名實係葉子雲、年二十四、寧波人、住浙江慈谿明見場、父母俱死、兄名子興、現充湖州南岸兄弟煙草公司帳房、叔鶴生、現住上海北泥城橋西藏路八百十四號、在上海永安公司遊藝場充帳房、本人向在湖州局前巷仁濟堂藥號爲夥、月入頗豐、惟時出尋花問柳、因之對於店務未免荒廢、時遭店主痛斥、本月二十九日、私取店中銀洋二十元、於上午乘車來蘇、下車後、正在喚人力車之際、被小竊竊去大洋十元、更覺懊喪、當夜即開利昌旅社三十七號、化名王均、叫一倡妓伴宿、旋於三十日遷入第一旅社五十四號、茸已用完、清夜自思、有何面目回鄉、逼不得已、乃自殺以了此身、茲聞旅社方面已於昨日（五日）派人赴滬促其叔父及兄來蘇料理一切云、

陸家嘴浦面浮起 妙齡女屍

「自悔受人愚」
（肚兜中藏遺書）

家在山東 投浦已三日 當時有人發覺施救不及

本月二日清晨七時許、浦東陸家嘴浦邊突有一妙齡女郎、投浦自殺、趕救無及、直至昨晨十時此妙齡女郎之屍身、方在陸家嘴原處浮起、身體腫漲、幾無人形、由一划子船夫瞥見、奔告善堂、設法撈起、此女屍年約二十餘歲、身穿白色印度綢旗袍、內襯白布肚兜、藍柳條府綢短袴、白洋襪、藏青嗶嘰鞋、剪髮、手指戴有紅寶石戒一只、衣袋內搜出銅元五枚、在肚兜之小袋中、搜出書信一封、信封寫明、寄山東高密車站林大人向榮收、「琦自大豫輪上、」信內略謂雙親大人膝下、叩稟者、兒悔當日年幼無知、眼不識人、致有今日不好結果、女兒之罪彌天、惟死無補等語、大約此女郎籍貫山東、受人誘來上海、受盡苦楚、乃出自殺、然觀信封上「琦自大豫輪上」等字樣、恐此遺書、係在大豫輪船所寫、因輪上人多、不便投浦、乃悄悄走至陸家嘴、亦未可知、

委滬商學院長

（南京五日電、教育部五日委裴復恒爲滬商學院長、

救苦金丹

奉送戒煙捷徑 十萬冊

指點癮君子脫離苦海
制裁紅丸鴉片的死命
是癮君子的唯一寶筏
欲離苦海……速閱此書

函索註明詳細姓名住址寄至上海白克路大通路口天津峻芝堂立即寄奉

上海新定名稱

新藥業同行 提倡 純淨及含幾怪 康福多

●聯合減價二星期

▲供給優良藥品
▲提倡國產良藥
▲保衛民衆健康
▲發展製藥事業

康福多

啓者，正德大藥廠出品，以魷肝油爲主要成份之滋補療咳製劑「康福多」，分純淨及含幾怪兩種，所用原料純正，成份準確，功效偉大，先後已蒙新藥業同業公會及中華國貨維持會提倡介紹在案，洵屬極有價値之國產新藥，且爲最合需要之適症良劑，敝同行等亦爲提倡國產良藥起見，特自七月廿七日起八月九日止舉行聯合減價二星期，藉以增進民衆健康，且爲吾國製藥事業作一進步之紀念。

康福多一月大瓶●純淨含幾怪二種
每瓶原價二元二角●現在減售二元

上海新藥業同行

北京路中法大藥房
三馬路中法大藥房
靜安寺路中法大藥房
中虹橋中法大藥房
十六舖中法大藥房
四馬路中西大藥房
浙江路中西大藥房
小東門中西大藥房
[illegible]南路濟華堂大藥房
五馬路大陸大藥房
南京路華英大藥房
南京路集成大藥房
南京路南洋大藥房
四馬路中英大藥房
四馬路太和大藥房
四馬路華美大藥房
法大馬路國民大藥房
英華街正威大藥房
五馬路寶華大藥房
菜市街寶德大藥房
北四川路公達大藥房
提籃橋天華大藥房
霞飛路蓬萊大藥房
南京路上海中國國貨公司
同啓

總發行所 正德大藥廠 電話三二三六八三 上海淡水路九一九號

徐重道獨家創製

衛生金銀花露 味分陳皮薄荷二種

最清潔●最高尚●之唯一冷飲品！
滴滴蒸溜，味美適口，熱天常飲，有益衛生。

吾國發明花露已有數千年之歷史其功效之偉大深得國人贊美惜吾國藥商不事改善且售價昂貴難期普及本號特向產地搜羅大宗原料因之成本較輕並以科學方法悉心研究發明蒸汽衛生花露定價特廉味之甘美氣之芬芳無出其右且清涼解毒辟暑防疫開胃消積老小咸宜時値夏令多飲常吃此露有益衛生一經嘗試自口皆碑願吾國人奮起購飲

功效 清涼解毒 開胃舒悶 辟痧防疫 助強消化 祛風表邪 四時可飲 生津解渴 老少咸宜

每瓶大洋二角 □空瓶退回每只還洋五分

如蒙 賜顧請打電話或通信關照五瓶起碼立刻送奉不取力錢

送遞迅速

總號 上海愛文義路泥城橋西 電話九一二三三號

徐重道第十分號日夜營業

著名銅床鐵床

今天星期九折

打倒討價還價……平時不折不扣
今天擴大宣傳……特別優待九折

（床大王）順興公司 愛多亞路廣西路東 電話九一七一八號

（詠南）

愛河冤鬼

東吳大學生險些兒做了

觸電求死遇救　遺書抱怨情人

蘇州訊、南京少年陳雲友（又名雙寅）、二十歲、肄業於蘇州天賜莊東吳大學、父景行、在外交部供職、住南京水左營洋弓十三號、雲友於本年暑假時返籍省親、至本月二日由京來蘇、投宿閶邱坊巷伊舅父蔡某家內、是晚雲友隻身登在樓上房內、閉門不出、

理首作文

當時舅父認彼溫習舊課、殊不知彼正在書寫絕命函件（見後）、迄昨（四日）晨六時許、雲友先出外、有一刻鐘之久即返、仍到臥室、背人將電燈泡探下、以兩指插入、欲使觸電自殺、詎其時指觸電絲、保險門之鉛絲、驟然爆斷、而雲友亦猛仆倒地、伊舅父突見電燈熄滅、及聞樓上房內跌撲聲、中心疑懼、急促人將總開關關閉、並上樓省察、始見雲友倒臥地上、昏迷不醒、且見電泡放在檯上、知係自殺、遂施術急救、越四小時之久、方見甦醒、旋經伊舅父雲友初尚守秘、且啜泣不已、經

一再詢問自殺原因

詰之再三、始悉雲友三年前在京曾與住居積善里七號業綢緞商王炳南之女王淑蘭發生戀愛、淑蘭（年二十一歲）上學期畢業於南京女師、雲友暑假返京、要求淑蘭諒解以前之「爛漫過程」、淑蘭當將雲友訓斥、雲友羞憤之餘、愧無容身之地、故特來蘇自殺、伊舅父得悉其情、乃通知伊父、一面勸其努力求學、委人設法向王姓求婚、萬不可再尋短見、玆覓得雲友寄與戀人王淑蘭之絕命書、及其另一女同學之絕命書各一、錄之如下、

絕命書　壹

淑蘭、想我這次臨死、一封乞憐的信箋、以後我的靈魂絕不再來侵擾你了、我現在是個不能寫正字給你、因爲自殺的魔鬼、見著的過程」誰知那天我和你姐在新聞成衣局中、就大發虎威來了、使我無容身之地、這是三載心血、一朝毀壞、我的精神、我的名譽、我的事業、我的事業、由此是消滅在九霄雲外、試問精神是人生的根本、名譽是爲人的生命、事業是自立之基、事業是生活之源、現在

都爲您　一人犧牲

結果不死、「失戀」爲能「不死」「戀生」則將來會自念、有「丈夫時候、才必要做出人命的大案件來、我呢、在所不免、與其將來死於法、寧如我現在自殺吧、尚可以保持着將來的幸福、我死、當然是很痛的一件事、而他人道、必定說我是「神精大王」、罵我是「活地小貓頭」、關、我死後管他說不說呢、但是

總知道　的隱衷

吧、在我前信中、不是說過的嗎、「我的靈魂、我的軀殼、就秋消滅、方能罷休」、唉、現在消滅了、關、當我看到我這封信的時候、我的靈魂、是在陰府了、不知到閻王如何處置、受祖宗如何痛打、而我家中、也不知哭到如何程度、唉、我想到這裏、我也不肯死、但是自殺的惡魔、是勝不勝了、關、我來蘇地、對於女友守身如玉、未嘗獨情、今我死紗的希望、就是你能叩憐我一片眞誠的愛心、而向着西方、說一聲「雲友、我原諒你了、請你靈魂來接受吧」、關、我就是在陰司、受百方的痛苦、我也安慰許多、

不過我　生前最惡

者、就是你姐淑德、累我受辱觸下、情實不甘、現在生前不能報恥雪恨、死後陰魂、終歸有報、關、你還許得我倆以前事情嗎、「既有今日、何必當初」、在我寫頭一次信給你、不是用「雲友」二字嗎、現在是最後一封信了、再用一個「雲友」做個紀念吧、唉、天呀、上帝呀、何苦、祝你前途光明、幸福無窮、將死的魂雲友淚書、八・四・晨、

絕命書　貳

梅芳學姊賜鑒、余觀同窗、情深意厚、人非鐵石、孰能無情、奈弟傷心在抱、事有所觸、恐陷情網、無利於姐、是常向姊冷淡而消極、乃惹深深疑慮、關心、此恩此德、來世再報、今姊聞余死耗、請勿傷心、因余爲淑蘭、尚不能憐我、何況於姐、以姐才貌、幸福無窮、何苦愛弟負姐、而死後冥冥之中、當爲脫關、當留寸關、此請粧安、弟雲友絕筆、廿二年八月四日、

舞女陳海倫談情變經過

昔日人皆艷羨　豈知美景不常

看影戲突告失踪　律師信撤銷契約

住居法租界霞飛路霞飛坊東二弄九十三號前大滬舞場著名舞女陳海倫（年二十二歲南翔人）（見圖）、於民國二十二年五月間、與滬上徐冠南之子徐琦仲（年二十二歲蘇州人）（見圖）、發生戀愛、賃屋同居、人皆艷羨、詎今忽告仳離、記者爲此事特至陳女寓所訪問、蒙陳殷勤延見、據陳言、余於民國二十一年冬月間、偶往巴黎戲院觀電影、遇見同業之薛妹妹、與徐琦仲亦在、旋由

妹妹介紹

與徐相識、嗣於翌年四月間、聖愛娜舞場開幕、余由該場主挽請前去幫忙、至次日、徐琦仲偕一孫姓友人前來跳舞、當時彼此互談之下、非常歡欣合意、大有相見恨晚之概、盡歡而散、後又於次日下午一時、徐即來余寓所、（即福煦路念吾新邨二十號）邀余至南京大戲院看影戲、看畢出外晚餐後、又同往聖愛娜跳舞、至

深夜始散

從此徐與余異常親暱、時來余寓盤桓、乃余因生活關係、欲往香港跳舞、被徐一再挽留、並要求同居、於是於五月五日雙方遂訂立同居契約、載明如徐方終止契約時、須給贍養費三萬元等語、立契後、即同居於霞飛坊九十三號、平時

過從甚密

從無細故口角之爭、不料徐忽於本月三日下午五時、偕余同往大光明戲院觀看電影、至六點時、徐忽託稱下樓解溲去、約二十分未見回座、余即疑異、下樓找尋無蹤、迨打電話回家詢問、據家人言稱、大事不好了、叫我

快些回家

余聞言、即僱車趕歸、始知徐假詞乘機回寓、將一切照片字書等物、悉數取去、余至此始知徐已變心、直至今晨、忽接徐琦仲之代理律師來信、謂余身染有梅毒、再難賡續同居、亟應撤銷契約、脫離關係等語、但余

並無梅毒

惟徐素有白濁之病、余與徐同居之前、曾於五月一日同在禮查西飯店跳舞時、徐對天立誓曰、將來如有變心、死在路上、露頭露腦、死脫全家、我與你白頭到老等語、今忽變心、實出余意料之外、業已將來信送至顧魯卿律師處、託代答覆、一面擬即依法起訴云、言竟、陳女不勝慨嘆、記者即告辭而出、

小小販戲謔　打鬧出人命

杭州訊、西子湖邊、頗多幼年小販、售賣雜物、昨（五）日下午五時半、有年僅十一二歲之小販某甲、與綽號小湖猻之十三歲小販某乙、初時相戲、繼甲謂小湖猻在西園偷賣小販賣小粥、偷鴨吃、小湖猻怒、乃出手打甲耳光、詎一掌甫下、適中耳竅、甲一個翻身、突然倒地、手脚抽動、小湖猻見已釀禍、遂脫身逃去、路人疑爲羊癲病發、救治無效、旋來一拆字先生、謂係中土、猶能有恃、賭以水解、亦屬無效、至六時正、氣絕身死、（死者見圖）當時有一目睹起爭之路人、因警察來查問、乃說如何相打、如何倒地、當經警察帶轉作證、至死者姓名住處、因係賣告小販、無人知曉家屬姓名、故尚陳屍湖濱第二碼頭、一面已報法院請驗云、

四馬路開鎗

今日（六日）上午三時二十分、福州路雲南路西首會樂里附近、忽有槍聲四響、其時適有一零九一號等三道捕巡差經過、急拔手槍馳往查察、狂鳴警笛、當時即見有三人、向東逃逸、捕追涿於後、迨至廣西路、兩人折南逸去、一則仍向東逃、至福州路湖北路角、丹桂弄口適有某甲立於弄口、剖食西瓜、突前將其抱住、被其開槍一響、幸未命中、甲乃釋手、任其折南沿湖北路逸去、據會樂里附近居人云、出事時、會樂里口停有九七九五號汽車一輛、有三人自會樂里走出、即有三匪自會樂里對過三元坊疾馳越過馬路、執槍向汽車方面開放、時三人正啓車門欲登、聞槍聲即向西飛奔而逸、惟目下因該車已於事後駛去、故車主姓名及乘客何人、均無自知、惟揆之各項情形、開槍者目的、當非爲綁票而爲謀殺、可想而知也、惟據捕房調查該號汽車係一卡車云、

歌女沈玉英　四面楚歌

夢魂勾脚　顚倒翻車　厄運重重

難保不實行　拔煙槍〇〇潑糞汚

此間不可以久留〇〇父女倆悄然離錫

聽書客大都以耳代目

無錫訊、錫地書場聽客、昔日多屬老年人、視爲唯一娛樂場所、藉此以遣餘年、中年人固猶鮮有涉足其間者、近則風氣一變、今歲忽有多數書場、爭聘女說書登台演唱、藉以吸引顧客、因此後生小子乃亦多趨之若鶩、蓋醉翁之意固不在酒、所謂品茗聽書者、固多以目代耳、茶客之心不在書而在於色矣、女說書沈玉英（見圖）、係錫屬雪堰橋人、認姑蘇光裕社沈麗斌爲義父、得其衣缽眞傳、

曾一度在上海大世界

說過單擋多時、頗能博得顧客彩聲、當時掛牌爲李玉英、今春與假父沈麗斌同時受錫地大河池沿同羽春茶樓、新縣前鳳和園茶樓及東門外日照樓等三家之聘、以父女雙擋之名義資爲號召、加以好事者之居間捧場、及報紙宣傳、故頗能哄動一時、生涯之盛、突開以前紀錄、一般

書場老闆均看得眼紅

待至上述三家期滿剪書、即有數十家爭相延聘、沈氏父女當又續應城中蓬萊書場、及馬路上龍園・南門外錫新園・北門外天寶樓各書場之聘、三藝常獻、初不料昔之一帆風順者、至此竟厄運重重、近且合同未滿、不及剪書、而父女雙雙突然離錫、以是外間傳說紛紜、無非不利於沈氏之言詞、記者爲明瞭眞相計、即往訪常在城中蓬萊聽書之老客多人、略詢好色爲人類天性、自沈玉英來錫說書後、憑其團團如初熟水蜜桃之面貌、及似古似新之服裝、嬌揉造作之姿態、怪異之聲浪等等隨身吃飯本領、引得一班流氓少爺、破落子弟、日則追逐裙邊、夜則夢魂顚倒、初頗存得一親芳澤、終

不料沈槪未假以辭色

失意人幹失意事、往日之喝彩捧場者、至此隨倒蛋破壞矣、單以蓬萊所見、事變已層出不窮、登台第一日、場中即發現琅琅碎盃聲、以與其弦索音調、珠喉聲浪相應和、如是者兩天、迨第三日、乘特備包車來場、中途忽於平坦之車行道上肇翻車跌人傷臂之禍、當時一般迷信者流、無不爲之憂慮、謂爲恐非吉兆、不謂不利於沈之事、從此果日有見聞、最使沈難堪者、爲

某少年俟沈進場登台

行經身旁時、突伸足勾攀玉英之足、險致元寶翻身、當時引得全場大笑、嗣沈父於插科打諢時、即暗譏爲狗脚、該少年聞言、即拂袖悻悻而去、此實種下極大惡感之一、故此後即風傳近來錫地所盛行之拔煙槍（沈父染有煙癖）潑糞汚等惡作劇、沈氏亦將身受、但沈對此仍坦然處之、若無其事、迨至最近

沈麗斌實因身染時病

雖延名醫龔士英陸仲威診治、亦未能早日復原、乃由玉英獨至蓬萊、單擋支持、其餘三處則無形放棄、但該三處主人堅須平等待遇、玉英以爲顧非力所能及、單至蓬萊則得罪其餘、故於前日父女同回蘇州調養、病愈則重來繼續、但眞正老書迷即對此未免表示遺憾云、

揚州輪上女客服毒

昨晨上午十時許、南市水巡隊巡士在揚州輪船上查獲已經服毒忘圖自殺之女子一名、當時觀其面色慘白、雙目發赤、立刻送入醫院醫治、據稱名許小妹、年二十六、籍貫揚州、因與家中發生口角、留書出亡、初本欲在吳淞口投浦、後被輪船上人發覺、乃改吞煙泡三枚自盡云云、

月夜酣戰數百人決一雌雄

大幫工人行封凶毆帶報復性質

蒲淞區西楊家浪鄉民不甘屈服

雙方受傷之人枕藉　帶病參預殞命

被捕肇禍工人卞十餘名之多　大包工頭等一併解送公安局

前晚八時許、蒲淞區屬西楊家浪三號屋中居民韓伯生、正與其家人、圍坐進晚餐、突有短服男子六人、一擁而入、韓伯生認識爲淩蒲匯塘之挖泥工人、蓋滬西蒲匯塘自經工務局招工投票、分段開濬業已數月、全河工人、約共二千餘人、中分山東安徽江北三幫、自新橋迤西至龍歸庵爲第五段、由大包工頭阜寧人沈榮記承包、故工人以江北一帶爲最多、此輩小工常於田畝隴堤間、竊取農作物供其啖嚼、既不給值、性復蠻悍、甚而至於將鄉民之女子、誘出變賣、故鄉民怨恨工人、至於切骨、口角互毆、時有所聞、前日虹橋鎭之工人偷瓜、因而毆傷鄉民、圍困警局、其蠻橫不法可知、適以該段河塘、開濬將完、工人不日遣回、雙方惡感、

感思報復作一總結束

最近工人適在韓伯生之田間、竊取其手植之菜蔬、韓曾呵斥之、遂起齟齬、雙方幾至動武、幸傍人排解、得免於禍、現今六人之至、且各人手持挖泥之鋤鍬以及鐵尺木棍、知非善意、然不得不起問其爲何闖入人居、詎語未竟、而六人已大肆凶毆、不旋踵又來百餘人之多、蜂擁入室、翻箱倒篋、恣意搜刮、據事後略予檢查、計失大洋五十元、金耳環一副、其他失物、因在歷亂中、尚未知曉、當時韓伯生被毆之外、韓之二十七歲姪媳趙氏、亦被衆人毆傷頭部、韓姪火亭雖被毆打、幸於混亂中、潛逃出屋、飛奔至程家橋派出所、請求救護、西楊家浪在程家橋之南、途程距離約有五六里之遙、疾奔而至、已九時許、該派出所警長李振圖據報、一方以電話報告北新涇六區一分所、並請雖已派警前往追捕、第因挖泥工人衆多、深恐警力單薄、請再派警協捕云云、所長劉倫梭得此項報告、即飭本所巡官林廼有率同警長張炳麟李國賓以及警士多名、飛奔前往、行至中途、距

離西楊家浪約有一里

一遙、陡聞槍響、迨至出事地點、程家橋虹鎭及虹橋三處之派出所、各有數警士四圍彈壓、因其中工人與鄉民雙方已在對峙互鬪中、鄉民數人、多於工人可三倍、因工人入門毆打韓伯生叔姪及搜刮箱篋之時、鄰室居民、已敲鑼聚衆、大呼捕盜、銅鑼激響、鄰村咸聞、各持農器、不期而集、工人之膽壯有力者、持械作鬥、膽小無力者、分頭竄逃、雙方各有受傷、林巡官等上前阻止、人多聲喧、工人非但不停止、

舉棍棒磚塊向警攻擊

警長李振圖被擊傷膝蓋、遂將行凶工人劉國明等拘獲、被鄉民之綑縛者、約計二十餘、旋又遭拘者二十餘、共計五十一人、餘各四散逃逸、遂折至事主家中察看、箱籠物件、凌亂不堪、屋內倒臥工人陳德明一名、胸部受有槍傷一處、由右脅前穿入、彈流至左胸膛肉內、屋外又被鄉人綑有工人陳繼周一名、陳因患病新愈、脚勁乏力、被鄉民追趕、初逃入竹林中、追者不輟、乃向後逃、心慌意亂、不辨東西、月色雖明、竹影遮地、致墮入小池中、飲水頗多、最後掙扎、始得登岸、卒被拘獲、面色慘白、不能行走、經林巡官先將受傷人、昏夜設法、用小車舁送程家橋、初送哥侖比亞路療養院、該院係貴族之病院、故予拒絕、再送

海格路紅十字會醫治

內有陳繼周一名、因傷重不及醫治、在程家橋中途斃命、陳德明韓趙氏、經醫生包紮後、出立診斷書、帶回所中、經劉所長略訊後、因子彈尚未鉗出、於昨日轉送上海醫院醫治、已死工人陳繼周、（係銅山人年廿八歲）當飭該圖地保顧伯英、於昨日投地方法院報驗、下午五時、由院委派檢察官金世鼎帶同沈檢驗員蒞場檢驗、驗得該屍委係生前因病身死、塡明屍格、諭令拍照、屍交地保備棺收殮、聽候核辦、拘獲之大批工人、經劉所長分別訊問後、以案關搶刦、亦復糾衆兇毆、並將大包工頭代表吳金華、二包工頭張永賢、小工頭潘永堂、暨肇禍工人事主韓伯生韓趙氏、連同傷單及拾獲之鐵錘鐵鍬竹籤刺刀菜刀等凶器數十件、於昨日下午、備文一併解送市公安局嚴辦、

上等女客　火車上產子　步履如常

昨晨五時餘、由京來滬之夜車過蘇時、二等車中有一廣東口音年約三十餘歲之女客、隨帶女僕、該客突然肚痛難忍、曾已大腹便便、有孕在身、大約受車行震動、一小時後、痛復加劇、腹中嬰孩有下墮之勢、車上查票員即命其女僕扶伊主人至厠所內待產、並在南翔站電知北站站長、代雇產科醫生到站守候、及車抵眞茹時、該女客在厠所中已安然產下男孩、包札妥當、車抵北站、該女客步行下車、站上所預備之醫生病車等、均拒而不用、該婦身體健壯、行走如常、遂登該站代雇之汽車而返、

冒營長拐少婦

杭州訊、杭市江干有婦女趙菊娥者、係一小家碧玉、結婚已二年、因丈夫失業家居、經濟困難、故夫婦間時生口角、鄰居住有金煥良者、自稱係第六師營長、頗多積蓄、而無家室、金見菊娥、遂以保鏢營人、家中有房屋十餘間、田二百畝、獨子承家、現尚缺人、願娶菊娥爲妻、並約菊通、乃於前日晚間相約同逃、詎乘舟車恐爲人見、乃於夜涼如水、月白風淸之時、攜菊自江干出發、步行一晝夜而抵富陽、次日由富陽溯江而行、晚抵桐廬、時已經菊娥之夫報察、偵騎四出、沿杭江鐵路各站追尋、果在桐廬尋獲、乃移解來杭、送交法院、而金煥良以係自稱第六師營長、案關軍人犯法、不能[illegible]院程序辦理、乃函第六師詢問、[illegible]明白、法官乃於昨（五）日開庭偵訊、據趙菊娥供、完全被誘、請求開恩、金供、係他自己[illegible]我家來、與我無涉、法官[illegible]、當論趙菊娥交伊夫領回管束、金煥良[illegible]

神效　功德水

不論個人家庭、團體機關、以及出門旅行、值茲時令、皆宜多多購備此藥、以防不時之需、而保生命之安　大瓶一元　小瓶一角

上海中西大藥房發行

贈送第十一期効驗報告

鶺鴒菜

各大公司藥房國藥均有經售

此書內載各處用家來函詳述小孩吃了鶺鴒菜後所獲効驗經過情形封面封底印有八色圖畫書內並有插圖廿七幅甚爲悅目函索不取分文函索附郵二分

總行　廣州市一德路　安興大藥房

總經理　上海北京路淸遠里　廣興祥號莊

請細看　贈券　廣告只登一天

憑券附洋六角、即日寄奉秋羅艷史一厚册、春潮一部、並奬券三張不限

憑券附洋一元七角、寄奉電影明星集（彩色）三册、杭日畫報二册、奬券五張不限

如憑券寄日二十二元、賞奬券十張、書完即止、送完即止

奬券無多　購從速　閱者將到　幸勿失之

本（券）如獲上海頭奬、每張五十二萬元、可得二千元、有頭獎一個

奉送　憑券附洋一角五分、即日寄奉一部、奬券一張、八月底截止

杭州花市路　大同書局

美商業全部 已有向上趨勢且繼續猛進
急峻膨脹方案 恐將永不採用

華盛頓四日國民社電、今日美政府某要人聲稱、關於貨幣修正條文所許之鋭急膨脹方案、將永不採用、吾人對於救濟案內修正條文、授權總統、釐定金元價值、與發行六十萬萬新通貨、但此種行動、目下無一擬予實施、且將永不見用、蓋政府志願在求物價常安定、與民衆購買力之增加、鋭急之膨脹、將令金元價格漲落不定、而致物價有投機性質的上漲、此種人爲的物價水平線、乃

政府所欲避免者

也、目下政府正以全力、集中於實業之復興、而觀於目前情形、可謂順利進行、且正穩健猛進不已、據郭白拉騰史特利特之商業週報聲稱、刻因實業復興計劃之成功、各業皆有進步、雖偷屠大、仍能進展不止、是以就商業全部論、已有向上之趨勢云、

美代理國務卿否認 中美航空秘密協定 日報朝日新聞所載 完全不確

◎華盛頓五日路透電、據代理國務卿斐列甫今日聲稱、日本報紙所載中美兩國訂定航空秘密協定之說、完全不確、據朝日新聞所載、該協定共分三章、計十七條、並附錄四則、其中規定美國對於組織中國空軍之事、有特殊之權利、及負完全責任、並稱、組織中國空軍經費四〇〇〇〇〇〇〇元之半數、應由美國供給、其數約達至一九三六年中國應有偵察機驅逐機及轟炸機八百三十五架、並於本年內在中部汕頭泉州福海海州四處建設飛行場、

羅斯福制止罷工 停止一切勞資糾紛

◎紐約五日哈瓦斯社電、羅斯福總統、即將宣佈在國家經濟復興新規章制定之前、勞資雙方一律休戰、國家經濟復興局主任強森、與雇主及罷工代表、現已商定辦法、凡罷工者立即復工、雇主亦即停止關廠、換言之、一切勞資糾紛、即日停止、按此種勞資休戰、在各國承平時代尚屬第一次、

煤礦工潮解決

紐約五日路透電、因羅斯福總統干涉之結果、本塞爾凡尼亞州煤礦工潮、參與七萬工人者、現已暫時解決、目前仍照原有工資工時辦理、以待煤礦業規程全部問題之考慮、

羅斯福正式承認大海軍政策 欲使日本了解海軍限制條約之有益 其法莫妙於美國儘量擴充海軍

◎華盛頓四日哈瓦斯社電、日本與美國軍爲海軍軍備之競爭、據海軍界及政界消息靈通者言、一九二二年在華盛頓與一九三〇年在倫敦前後所訂之海軍限制條約、延至一九三五年十二月三十一日期滿之後、恐無延長之可能、海軍部長史璜生、素主張大海軍政策、海軍部曾於史氏督率之下、規定一種美國海軍計劃、星期三曾經羅斯福總統正式承認、所訂各項工程、自數星期以來、已非正式在各海軍根據地及各船廠、開始動工、日本方面、亦有甚廣大之海軍建築計劃、以資應付、日本努力建築新式海軍、使其噸數各達於海軍條約所定之限度、但美國海軍當局、對於日人之努力、以沉着態度觀察之、惟謂美國必竭盡力量、使倫敦條約所定之五·三比率、得以維持、日本在日內瓦會宣言如不與英美取得平等權、則該國對於各海軍條約、即不願延長、若一九三六年、日本宣告廢止以前所訂之各種海軍條約、則美國將恢復自由、而在太平洋各屬地建築防禦、並建立「新直布羅陀」、及其他新海軍根據地、美國政府、及海軍當局、以爲欲使日本了解海軍限制條約之有益、其法莫妙於由美國儘量擴充海軍、使日本自知財力不足追隨於美國之後、以與之競爭軍備云、

美專家仍勸海軍再添造輕艦

華盛頓四日國民社電、美海軍部今日公布表冊多份、表示美國造艦程序完成後、英美日海軍實力之比較、據稱即令美國新艦造成後、亦不能與英日、成五·五·三之比、其實任噸數至一九三六年、仍將比英國少五萬八千噸、屆時英國將有九九〇·〇〇〇噸、美國僅有九四一·〇〇〇噸、日本將有七七二·〇〇〇噸、此項噸數、係根據三國業已發表之現行造艦計劃計算、又當一九三六年海軍條約滿期時、美國所有之戰鬥艦飛機母艦與重巡洋艦、在技術上固較日本居優勢、但日本在輕巡洋艦驅逐艦與潛艇三種軍艦、亦將占優勢、故美專家勸海軍部、宜再謀特別預算、而專注力於此三種輕艦之添造、務期達到條約限制而後已、

石友三部延不開拔 日方仍按月接濟石意觀望

◎天津五日電、石友三部雖允開往玉田編遣、但延不開拔、聞天津駐屯軍、仍按月接濟、致石意存觀望、

榆關交通會議 以聯運爲主要議案

◎天津五日電、日方因北甯路希望恢復唐榆段列車甚切、故以與偽奉山路聯運爲要挾、五日在榆關開交通會議、即以聯運爲主要議案、

顧孟餘抵平談話

◎北平五日電、顧孟餘今晨到平談、此來視察路政、先在平綏線、余在中途、即聞察事已進行和平解決、下午見面時可知詳情、榆關交通會議、不商與偽奉山路聯運事、余在平約留一星期、錢宗澤與顧同車到平、錢談、今日榆關交通會議、不僅商北甯車郵電及秦榆等海關並臨榆舊縣城合併討論、

唐山偽軍 全部開豐潤改編

◎北平五日電、唐山五日下午一時電話、唐山偽軍李際春部、除司令部尚留有辦公人員一百餘人外、其大部皆開往豐潤改編中、李本人現駐唐山、偽組織東亞同盟軍司令李壽山、所部二千餘人、現奉令開往關外、四日夜二時、已開走一部、殘餘定六日全數開拔、

黃郛張群同赴潯

◎漢口五日電、張羣五日下午九時、與黃郛同乘江安輪赴潯、轉牯嶺謁蔣、報告鄂省政情、三五日即返省、

劉湘決一月內 解決劉文輝軍

◎漢口五日電、劉湘召集鄧錫侯田頌堯楊森李其相羅澤洲、四日開緊急會議、決一月內解決二十四軍、再回師剿赤、傳劉文輝在嘉定已下全線反攻令、

◇◇◇◇◇◇劉湘提出三條件

劉湘二日電其京滬代表、略謂自乾(劉文輝)部隊尚聚集岷江右岸、隴河由持、其將領雖曾分別來電表示歸就範圍、顧以有於環境、尚未提出切實辦法、可資解決、在此對抗形勢之下、若遽移師剿匪、誠恐劉部之爭、復燃餘燼、乃爲附自部將領商各電意旨、提出三條辦法、㈠自乾率領一部專力討伐西康、並須迅速移動、㈡其餘各部交湘統率剿匪、應即通電表示、或更易旗幟、陸續拉出、㈢爲促成前項辦法計、本軍須先以一部調河、借便監視實行、以上各條、業於三十一日電致自乾、及其各將領云、

◇◇◇◇◇◇劉文輝報告劇戰

第二十四軍駐滬辦事處、昨發表劉文輝分致蔣汪電、報告川戰、略謂劉湘連日全線猛攻、鄧錫侯部憑河扼守、辛未得逞、東(一日)日拂曉、復增兵猛攻、集中砲、轟擊唐岸城鎮、鄧錫侯已赴溫江督勵、李家鈺已全體成奮勵、劉湘亦有親赴前線指揮之說、除督勵所部、竭力外守外、謹飛電馳報、伏乞主裁、

黃河水沒平民城 潼關有被淹之虞

◎西安五日電、省府頃據平民電報、該縣上月底黃河暴漲、東門外灘岸沖崩、水灌入城、深二三尺、南街商號民屋、悉被淹沒、縣長乘筏施救、◎西安四日電、潼關黃河連日續漲、已將河邊灘地完全淹沒、並續向西岸增漲、潼城北水關河水有倒注入城趨勢、

・・・・・涇惠渠沖毀多處

西安四日電、陝省水利局呈報省府稱、涇惠渠因暴雨猛注、宣洩不及、幹渠被沖、崩毀多處、計受損失最重者、有總幹渠民生橋面全壞、南幹渠汽車路橋、及三劉村涵洞、破壞亦鉅、除將橋梁趕緊妥修外、理合呈請籌撥專款應用云、

・・・・・魯黃河埽填裂潰

濟南五日電、黃河仍續漲、洛口水位三十公尺三寸五分、上游李工雷口埽填裂潰、飛電局長張連甲、張已前往督工搶修、

馮玉祥代表到粵

◎香港五日電、馮玉祥派李中興、乘日本皇后號、四日晚抵港、五日晨赴省、謁陳濟棠、

宋子文 過加赴紐約

◎南京五日電、渥太華四日電、宋子文三日夜到此、、聞宋將於四日晚赴紐約後、渡大西洋、取道歐洲返國、下月十五日可抵滬、

來函

逕啓者茲據敝當事人蔣春芳(即阿火)聲稱七月二十八日時報地方新聞金山通訊內載飛峯召禍阿虎解縣一則與事實完全不符蘇小和尚之死係自己河浴溺斃業經金山縣政府訊明在案恐淆聽聞爲特委請貴律師代爲更正等語前來據此合代函達即請予以更正爲荷此致時報大主筆 律師楊渚源 八月四日

察局順利解決 宋哲元佟麟閣談商圓滿 平傳外患促成馮方妥協

◎北平五日電、沙城五日亥刻電、宋哲元專車午後一時抵沙城、與龐炳勳會談二小時、四時二十分專車北開、六時抵下花園、馮派代表到宣化、隨同孫良誠到下花園、見宋談商、結果圓滿、馮即日下野結束、將軍政權交還中央、宋五日夜單獨乘包車返沙城晤龐、蔣伯誠等留下花園、察局可望順利解決、

◎北平五日電、路訊、宋哲元等專車、十二時五十分抵沙城、因接張垣來電、佟麟閣亦由張啓程、雙方專車對開、在下花園見面、宋專車下午四時二十分、由沙城北開、

◎北平五日電、宋哲元臨行、在電話中與何應欽談話、關於察省外交事、由平方負責、宋僅負軍事政項責任、

◎北平五日電、龐炳勳電平、謂接馮電、即日起不問察事、交還軍政權、請派員接收等語、

◎北平五日電、察事結果今晚即可分曉、最遲至明晨、因宋佟等約定五日申刻在沙城會面、商妥後、即請馮接收條件、發表通電、如馮不覺悟、宋等即由原車回平、

◇◇◇◇◇多沽形勢險惡

惟近數日多沽形勢、確十分險惡、馮之允協商條件者、實外患促成、避重就輕、總之塞北風雲、後患正多、請聽後音、

◎南京五日電、黃紹雄昨晚已離京赴平、會同何應欽等處置察局、

◎南京五日電、日偽軍分路攻多倫、據探報、雙方於五日即可接觸云、

湯玉麟在沽源 被馮監禁說

◎長春四日日聯社電、據最近消息、湯玉麟派密使至長春、請求歸(偽)「滿洲國」、然馮玉祥以巧妙手段誘湯至沽源後、加以監禁、亦改編其部下、

照常吸烟 見烟自厭 逐日減少 一料斷癮 如有疑問 先請試服 證明 精神戒烟 證功

可服三天、每盒七角五分、加一錢加二元、偷加一錢加二元、上海英大馬路新新公司、貴州路濟民藥公司

催眠術

電鏡催眠法

催眠界宗師 余萍客創作

甲類殊益 乙類遊戲

電鏡催眠法

心靈叢書樣張目錄函索即寄

七海 心靈科學書局 上海靜安寺路斜橋路四二號

是中國人請飲質味雙絕的國產 烟台啤酒 方能得到購用真正國貨的安慰 到了跳舞場中西菜館請指索烟台啤酒

各洋酒店均有出售

「常納華克」方瓶威士忌酒。爲蘇格蘭之超越出品。質味醇美增進健康。其於一切盛典。允稱無上美酒。

上海四馬路四號 正廣和公司 獨家經理

"常納華克" 方瓶威士忌酒

JOHNNIE WALKER

用此神效藥水 醫治爾之皮膚各病

靜頭固之癢癬、鵝掌瘋、濕疹等、一週奇驗之「阿墨林」皮膚藥水、濕疹最易蔓延、患者亦最痛苦、莫不迅速治癒、倘用數滴之「阿墨林」藥水於臨睡時用棉花蘸擦患處、其癢立止、安睡、此藥水能殺除寄生在皮膚低層之黴菌、該黴菌其極活動、若非用此藥水殺滅之、則病必無醫治之可能、請患者諸君、今日即往藥房購一瓶「阿墨林」藥水、以免多受一日痛苦也、

券

「情天浪跡」是一九三三年未來派摩登香艷圖案、姿勢新穎奧妙有趣活潑玲瓏花樣各別、函閱不厭、憑券附郵票五仟寄上海漢口路四六號亞西亞美術公司當即密封寄上

招請女職員

全新男女結婚禮服出租 天福洋服公司 北四川路老靶子路西首一大一號 六路電車一路公共汽車停站口 電話四〇三八號

華盛頓洗染坊 特聘小呂宋技師 專門漂洗草帽呢帽 法租界霞飛路白爾部路口四五四號 定價低廉 出貨迅速

蘭湯浴罷晚風涼 一滴花露香滿身

五洲花露水

品質高尚 香味幽長 異乎尋常

五洲藥房發行

琦鑒 自汝走後兒女日夜啼哭余亦無心人世今汝母已到申焦急吐血乞念母子之情信告住址俾劍往接諸事聽命乞三思之劍白

辰州神醫胡天一 三法移病

本醫生幼在辰州由山玄通先師門下秘授太極與妙移五樓三洋法撫病行年五十餘年男女老幼無算專治肺癆吐血胃氣心痛疾病須問診六元…

黃小兒急慢驚風耳目咽喉腫痛疥瘡…無論男女…特約時間…永遠不發…寓白克路寶隆醫院東對門永年里●門診一元●出診六元

夏令衛生安全

問題？ 解決！

學校· 請購備 太和花露水
團體· 本藥房 爽身痱子粉
機關· 各種藥 防疫臭藥水
商場· 品則良 各種果子露
家庭· 令衛生 樟腦白蘭地
安全問題解決 急救時疫水
非納沙而

定價極廉

上海太和藥房發行

(今日半價)冠生園 飲冰室代 聖 冰淇淋

◎即果子冰淇淋：逢星期六及星期日兩天售半價

逸園

亞爾培路

今晚八時半起賽

下期大賽星期三

電話 總寫字間八四四七八 大班間八五〇二八 播彩間八二四五四

香港 天壽堂姑嫂丸 治婦女經病白帶不育

海狗鞭健腎丸 男子腎虛第一

無錫代理 誠昌貿易所

上海代理 先施 永安 新新 唐拾義 濟華堂 太和藥房

男女結婚禮服出租

亨利洋服公司 式樣最新 大小齊備 中外聞名 禮服專家

禮服出租部靜安寺路二七六號跑馬廳對門 電話三四七三三號

扶輪盃網球初賽

捷克被淘汰 美

今日兩組單打 勝負無大關係

扶輪盃網球、美捷之雙打賽、於昨日下午四時在中華網球場舉行、捷克在前日業已連負二單打、一線希望、全繫於雙打之勝負、但結果、又以三比一被挫、明日之兩單打、美若全負、亦無關緊要矣、茲將昨日情形略述如后、

捷克 兩選手 均係禿頂、亦可謂人、其中以克立曼立克較討雪爾爲佳、在第一盤中、合作功夫、殊覺不及、網前未雙、即輸一局、旋美又奪回、捷再接再厲、復以三比一佔先、請歸久之、討雪爾曼旨自殺、美遂奏攻擊、反以四比三居前、此後形勢又變、既成四四平局後、捷努力奮鬥、更進一局、遂以六比四勝、

第二盤內 美之米唐納、與立克曼、仍極委靡不振、前後奔馳、屢因爭球而造成極大錯誤、故捷克在此情形之下、一帆風順、瞬眼間已連得三局、至此美亦不甘示弱、相繼奪回二局、但捷又以四比二佔優勢、美仍岌岌可危、孰料猶此緊要關頭、美多嘩網得點、對方竟失束手、於是失成平局、繼又造成五五平手、最後二局、美再連勝、結果七比五、捷克敗北、

第三盤 之初、美頗勇、但捷克亦不時出奇制勝、局面平衡、風雲吃緊、三三平局後、捷克遂形不支、抽擊多成野球、攔網又不能奏效、於是一敗再敗、復以六比三敗北、

第四盤 開 捷克擬極力挽回狂瀾、卜馬之威、使美大驚、惟三局之得、頗覺易易、但捷之命運終如朝露、僅有短時間之存在耳、此後美亦連勝、打成平局、更以五比三佔先、捷克在此存亡之際、猶有迴光返照之活躍、竟有五五平局之出現、然最後二局、終由美所獲得、結果七比五。

麥唐納 (美) 立曼 四比六 七比五 六比三 七比五 克立曼立克 討雪爾 (捷)

白虹田徑隊 今日參加

▼五團體聯合運動會

白虹田徑隊、阿迦爾、騎摩夏、假僑體育會及法兵之五團體田賽、(包括跳高跳遠擲鉛球立定跳遠擲鐵球等五項)、籃排球等擊聯合對抗、定於今日下午二時起舉行、此次白虹方面、人材平均、實力頗屬不弱、並聞該隊集會時間爲下午一時、在隊所乘車出發、各隊員務希注意云、

邱江 啓程來滬

◆林寶華留川

邱飛海江道章、業於前日由川返滬、據云、林寶華錢耀彬尚無東下意、或將暫留該處作多次之表演云、

滬崑長跑練習

今晨全體發動

中華體育會滬崑長途跑步練習、在寶山路界路口爲出發點、至吳淞止、今晨四時全體發動、參加人數有李雅谷等十四人、

業餘網球

▼昨賽結果

張仲撰(?)	勝	周言鈞	六比三 三比六
柏樂	勝	鑒	六比三 八比六
陳秋波	勝	楊和生	六比三 四比六
張雲松	勝	朱中美	六比〇 二比六
方和欽	勝	旬戴昌	六比二 六比三
鳳三石	勝	葉耀慶	六比三 六比二

台杯 一九三四

各勝一 第一日 組

◎華沙四日哈瓦斯社電、波蘭與意大利舉行一九三四年台維斯杯比賽、第一日結果、雙方各勝一組、結果如下、

白通(波)擊敗塞多利多(意)、六—一 六—一 六—一、

斯德芬尼(意)擊敗殷蘇哥辛斯基(波)、六—三 六—二 六—七、六—二 七—五、

蘇聯勝嘉勵、蘇聯勝志伯、周官勝錢定安、瓊季勝丁永祥

六比二	六比三	六比二
六比二	六比三	六比三
六比三	六比一	
六比二	三比六	

申江體育會成立

申江體育會、由我國籃走宿將謝行傳及熱心體育之滬南諸同志所組織、會員謝行傳、副會長莊文彬、會員五十餘人、先組五隊、(一)小球、(二)籃走、(三)乒乓、(四)武術、(五)籃球(籃球尚未成立)、歡迎本埠小球隊作友誼比賽、通訊處西門西林路三十七號、

體育零訊

◇鐵琴足球隊今日下午三時、與東華(乙隊)來函未註明是否東華體育會之足球隊)於貝當路球場、

◇東華體育會乙組小球昨以三對二勝上海保險公司足球隊、

◇(捷成洋行足球隊昨以二對〇勝上海保險公司足球隊、

◇志勇小球隊徵求隊員、通訊處方斜路五八五號謝祥銓、

◇蠻華小球隊徵求約賽、通訊處綿佑路九二號、接洽時間下午五時至七時半、

◇乙華小球隊歡迎約賽、通訊處北成都路和里八十號、歡迎幼童

◇(愛華小球隊歡迎約賽、通訊處北成都路春餘坊六四號、

埃及哲學家到滬

埃及著名哲學家黃哈麥博士、及木斯林大學校校長馬松亭之聘、於國博七三人、隨奉北平回教徒之聘、於斯林學校校長馬松亭之聘、於昨晚偕乘康特鲁索號抵滬、本埠回教徒等數百人、均前往碼頭歡迎、二氏到滬後、大約略事休息、即將與馬松亭等同道赴平、開我國學界、聘回教徒哲學家爲教授者、尚屬創舉云、

賢紡盃網球賽

今日下午三時起仍有六組

今日比賽秩序

(優)游輪(空)

隊		名	球	場
愉快	—	東華	愉快網球場	
中華	—	大同	中華網球場	
夏光	—	晨光	夏光網球場	
優益	—	飛鶴	優益網球場	
鐵路	—	綠燈	鐵路網球場	
梅廬	—	愉鈴	梅廬網球場	

●●●昨賽結果彙錄●●●

優游勝愉快 十一比四

郭予杰(優)	勝	馬安樞	六—二	三—六	六—三
劉 鑒(優)	勝	劃世元	六—二	六—一	六—〇
馬安樞(愉)	勝	郭予杰 毛鴻貴	五—七	六—二	六—四
劃世元					
劉冠英(優)	勝	林樂明 黃家道	六—三	六—三	六—二
程貽澤 胡有成(優)	勝	古大啓 蔡炳垣	六—二	七—五	一—六

鐵路勝夏光 十五比〇

郭啓達(鐵)	勝	何 求	六—三	六—一	六—二
陳乃新(鐵)	勝	陳百年	六—二	六—〇	六—〇
郭啓達 詹文耀(鐵)	勝	何 求 沈美鏞	六—三	八—六	六—二
陳乃新 陳吉祥(鐵)	勝	陳百年 吳又能	六—〇	六—三	七—五
周健文 羅勝海(鐵)	勝	王曉鈺 雷達鵬	六—二	六—二	六—二

慎餘勝大同 九比六

張榮標(慎)	勝	鍾寧先	七—五	六—一	六—一
麥秦堂(大)	勝	張榮才	六—二	二—六	六—三
張榮標 張榮才(慎)	勝	胡新南 胡旭光	六—八	六—二	六—四

飛鶴勝晨光 十一比四

張子麗 張仲撰(慎)	勝	鍾寧先 平術同	六—四	六—二	六—三
麥秦堂 胡仲光(大)	勝	邵長齡 金 翼	六—一	御金棄權	
汪 洪(飛)	勝	邱正倫	六—二	六—三	六—二
馬樵丹(晨)	勝	孫成璧	六—一	六—三	六—四
孫成璧 張福潤(飛)	勝	和馮以培 施博民	六—三	六—二	八—六
唐 玄 王樹申(晨)	勝	馬樵丹 郭亭士	七—九	五—七	六—四
夏鴻壽 王耀賢(晨)	勝	和李泳 邱士彬	六—一	六—一	六—二

東華勝中華 八比五

屠開元(東)	勝	陳 亦	六—二	六—四	六—三
楊人偉(東)	勝	陳傳鏘	五—七	八—六	六—三

(按此組中華屆個暇序應賽、照章被罰〇比二敗)

屠開元 楊人偉(東)	勝	盧碧 李 寧	六—二	二—六	後日補
錢國銘 陳 亦(中)	勝	李 南 蘇敬鏞	六—一	六—〇	六—二
陸錦恩 陳康添(東)	勝	許傳鏘 許德民	三—六	六—四	後日補

梅廬勝優益 八比七

胡其昌(梅)	勝	柏貴	六—三	六—一	九—七
毛鴻發(益)	勝	胡其超	六—三	七—五	六—四
毛伯貴 毛鴻發(益)	勝	胡其偉 胡其偉	三—六	六—一	八—六
胡其昌 胡其超(梅)	勝	朱 澤 卓耀沛	七—五	六—一	六—一
邵樂平 葉晉棉(益)	勝	胡鶴齡 胡鶴秋	六—一	六—三	四—六

大同勝晨光、原爲八比七、近因查得晨光莊壽慈章該組應以〇比三作敗、故業經更正、大同勝晨光、其單打順序在施衛民前、但此賽個施後、照其比數應爲十一比四云、

三區運動會

▲定期舉行 ▲推定職員

蘇省第三區運動會、已定期舉行、第三行政區督推運運動員中席、特於昨日由專員署、召集吳縣吳江崑山常熟各縣長各教局長各體育場長及中等以上公私立校校長體育主任舉辦會議、決定(一)定九月五六七三日在蘇州舉行江蘇省第三區第一屆全區運動會、先由各縣舉行縣運動會、產生選手、來區參加、再產生區選手、(二)聘各縣局場長及各學校等卅一人爲籌備員、(三)推定吳縣教局長爲常務委員、吳縣體育場長爲總幹事、吳縣會子軍理事會理事師範體育部主任、吳縣大學馮某爲體育部主任、吳縣教局蔣某爲招待主任、吳縣縣府袁玉雨爲總務幹事、事務員體育書信編輯部主任、(四)推定朱了洲爲主席委員、朱了洲等爲裁判委員、(五)推定每縣擔任三百元、

美棉運華未有定期

貸借美棉專事務處 否認轉售於外商說

財長宋子文氏、與美國財政當局商定借款、外傳首批棉花十餘萬包、將於月內裝運來華、並有將一部份轉售外廠之說、中央社記者特往訪貸借美棉事務處總經理席德懋胡潤、席氏因病、派段書君接見、據段君云、中央銀行因便於支配美棉麥起見、曾籌組貸借事務處、但該處迄未籌備就緒、故未能早日成立、而美棉麥何日可到上海、據渠所知、未有定期、首批何到華、亦未有確數、故外傳將棉轉售外商之說、實非確詞云、(中央社)

中售傳說

國聞社云、國民政府向美財政籌後委員會貸款五千萬元、以該款在美採購棉麥輸華、惟棉花部份、口在于南京棉產中心區之紗廠偏斯講就十四萬八千包裝輪來華、預計十月間可以到滬、至於指定代財部經售之紗廠家有安利三洋行、未將已經起裝之美棉售與華廠、而售與外商、昨又訪記者向各方探詢、所得消息如下、

內幕一斑

鴻家洋行已經係售與東棉紗廠日商紗廠與江南花行、以上三廠、皆爲日商、至中國商人及紗廠至今未購一包者、蓋華商感以紗廠規均在減工蝕中、今政府雖要採購棉花、雖名目在實借於濟、實則運華售價、與市並武、又欲華商出款購花、恐中國紗廠業處此窘境、誠有無一家有此能力、緣此華商因困難轉於觀望、由觀望而竟無一家購買美棉、此係事實、但所聽者昨向華廠方面探詢、咸對此一顧慮一詞。

證券物品交易所

明日召開理事會

討論金業部合併事

關於上海證券物品交易所金業部與二馬路金業交易所合併事宜、自雙方代表聞蘭亭徐補生數度會商後、因意見相差過遠、迄今未有進展、昨據上海證券物品交易所理事聞蘭亭語中央社記者、該項交涉、現已停止進行、本所方面、七日召開理事會時、當提出討論、以便日後商解之準備、預料此案年內決難實現云、(中央社)

全國航運常會展期

全國航空建設會原定今日在滬召開常務委員會及保管組會議、茲以常務委員兼保管組主席錢新之氏因事赴廬、不克來滬出席、故決展緩數日、一俟錢氏返滬之後、再行定期召開、

四種債券 加給息票換新券

財政部昨發佈告、略謂民國十四年八釐公債、暨關稅賠款庫保二五庫券、及應加給息票、北京銀行公會臨時治安借款債券、庫經民國十八年關稅庫券、暨應加換新券、茲定於八月十四日爲十四年公債、十月一日爲二四庫券開始加給息票之期、九月四日爲治安債券、十一月一日爲十八年關稅庫券開始發換新券之期、凡持有前項各種債券者、務於限期以內、逕向上海江西路四五二號債

汀鵠馬達開始換裝

海軍部自造飛機汀鵠號、於七月二十九日由海部專門航空處長陳文麟自京駕駛來滬、降落虹橋飛機場、內因馬達速力不宜長途飛行、曾向遠東公司經理之英國濱門廠訂購一百二十匹馬力之最新馬達一架、留滬換裝後、續行飛航、該項馬達昨已由港運滬、於下星期內開始換裝、就緒後、即照原定計劃、完成全國航行云、

五團體兩航空會

新五機不供內戰

中國航空協會、到滬商、滬工、滬校、寧波、滬童軍等五機、已定於本月十二日、在江灣跑馬場、舉行命名典禮、一切籌備情形、業誌前報、茲聞捐款捐款之五團體、昨聯名致函航空協會、及徵求總隊長辦事處、請在各機上漆印「不供內戰」四字、以表公意云、

●●●十三批旅暹僑到滬●●●

第十三批旅暹難僑余昌等五十七人、昨晨八時三十分、乘大來輪公司之柯立芝總統號輪抵滬、本埠難僑維持會特派代表在竹林等到埠招待、每名發給川資五元、該批抵滬難僑、粵籍者當晚乘原輪返港、再赴原籍、另謀生計、閩燕等籍者、即暫留滬、候船各返本籍、

寓下留下絕命書

經濟問題 服毒身死

湖北路安東旅館、昨日下午四時半、來一旅客、衣服頗端整、自稱名鳳坡、本地人、四十三歲、開二百〇五號房間、將房金付訖後、即閉門而睡、約一小時之久、未見動靜、茶房頗疑、於是叩門呼喚、未聞應聲、當即啓門入內、見客橫臥床上、面色慘白、已不能言語、在房間內發現絕命書一通、知係服毒、乃報告閘捕房、中西探目前往調查後、將客車送仁濟醫院救治、醫生驗得係服鴉片、已不救、旋死、其自殺原因、係經濟問題、

漆匠自盡

紹興人倪子頓、三十六歲、業漆匠、居北成都路松里五十七號、借近、近因生意清淡、生活艱難、借貸無門、前日背人潛吞鴉片煙自盡、嗣經其友速由伸送兒、將其送往仁濟醫院、醫治無效、旋即身死、

大條勿動

英對美跌一分二五

倫敦五日國民社電、今日倫敦大條、收盤勿動、計近期爲十七便士六八七五、遠期爲十八便七、均與昨相同、(又電)、今日倫敦對紐約滙價、開四元五角、比昨跌去一分二五之、

閔行浦濱花園 旅行

遊輪廣告

啓者本遊輪每逢星期日由大在南京路碼頭載客遊覽閔行浦濱花園兜風遊住…各界仕女…時間 星期六下午一時半由南京路碼頭開行…特點…氣候…

炎夏消暑首推本主人有鑒於斯特在法租界邁而西愛路環龍路口建設大規模之蘭園游泳池設備完善池水每逢禮拜二五日更換備有純毛衛生浴衣租費從廉兼有網球場及冰飲茶點等莫不應有盡有各界士女盍興乎來 門票四角 月票八元 長票念元

蘭園游泳池啓

公開研究 陳皮梅製造法

欲知究竟請閱食品界月刊第二期內有冼冠生君自選此問題之作品

◆每份八分各報攤有售

凡在冠生園總支各店購陳皮梅二磅者即有得該刊一本之權利

跳舞研究方法之舞姿 大滬跳舞學校 聘請舞師

跳舞雖屬小道但亦須求其徹底研究方能美觀之舞姿

附設 跳舞研究組 招生班

路遠者可專家隨時指導舞姿正確而美觀

非代替各大舞場雇收舞女及練習生惟身家清白而有志願喜歡跳舞者歡迎加入

本校承舞會內大氣炎熱暫停舉行 校址 新光大戲院對面慈安里

中醫 劉民叔

優待學生 凡係中學校學生前來求診者由本前七時至午后四時一律減收診費六角以示優待

診所南京路虹廟對過慈祥里(即冠生園隔壁)電話九〇一二六

時間 上午七時至十時 門診十時至下午四時 出診四時後

診金 門診一元二角 出診五元六角 貧病不計

痔瘡 新法注射科 陳練百醫師

新法注射內外痔漏 不用刀割 痔瘡除管 不迷不痛立 單包醫不再復發

一星期內自然枯落

上午十至十二時在南京路虹廟南洋大藥房下午在北四川路靶子路五洲藥房

診所

中國人請飲國產 烟合啤酒

鼎湖素菜

粵中有名之鼎湖素菜其製法之巧確非其他叢林所能及「南越酒家」專擅其長

標金由高而低

滬市外匯反長

半日間有十四元九角差次 結果回跌五元二角

昨日標金、漲而復跌、變動力不弱、大勢急流湧退之勢、自晨至午、最大價八百五十二元七角、最小價卅七元八角、相差十四元九角、結果較前日回跌五元二角、開盤意志頗下、蓋以大條微長、銀價反跌、五金交易所所開貨報跌、三十狗需、匯兌亦跌落三分二五至一分半、遂即招出五十元關口、但以外匯自開做後、以疑爲緊、匯價掛牌、突然放長、況日大戶投機商、暨申康代恒興、及物品套頭等、群起賣出、以致場內賣風頗熾、併美匯漸呈鬆潤、間有空頭抑價、然與國外市面相反、金市多遭急瀉、迭破五十四十元兩關、掛空方乘機補進、大連帮補進多方、故市價有盤旋複什之狀、下星期一、因逢銀行休假、金市亦停一天、是以多空各戶、多軋平爲、厭後以在八四十元之間、(當日開收跌十一元二角)至英金扯平、美金微鬆〇六二五、後市內為週六無市、茲將前市情況錄後、

最九月份開盤、即漲六元九角、計八百五十二元七角、(未開市以前初計五十元光景、恒餘大興永福餘源茂等首先爭購、價乃立抬二三元、計五十三元二角、迨開盤時回至三元以下、)卒以賣者頗旺、計將昌餘元茂永鴻康永元春大德成乾昌祥丙興大興永順發永等努力脫售、價乃急降下風、且滙豐首售十月美金六八七五、後由滙銀行中孚上海等出八一二五、及至滙豐掛牌揭曉、英美各長一二五、時跌至四十三元、惟半小時內計有一元餘回頭、宋幾時三卅吸十月八一二五、十一月廿九元、當爲四十四元五角、恒興乃脫售多額二三百條、遂退至四十二元、時又拉上二元、嗣餘等買進、至九點三刻後滙市又鬆、各號向拋、計十月八七五、十一月廿九元六二五、僅市上春源永丙興慶發永鼎昌大德成同春均出、又申康代恒興吐出九百餘條、價乃一挫五元餘、遂破四十元、及至十點一刻爲卅八元五、此時十一月美金鬆至廿九元一二五、一刹時三井吸「六二五、恒餘志豐永福餘乾昌祥大昌祥丙興元興等前來購買、復出四十元、至十點三刻台灣吸十一月廿九元、故漲至四十三元七角、突傳美國煤礦罷工之訊、而金市本無關係、惟一般人預料以往物價有提高可能、故價再行漲入四十元以內、乘之大連及恒餘鴻興正昌慶發永物品等做賣甚勁、又乾一銀公司何某等做售、又以十一月美金仍須(六二五、十月九三七五、故金價既落六元、及至十一點十餘分猝爲卅七元八角、人後浮空者春頭抵進、復反越出四十元外、十一點三刻爲四十二元半、然賣方仍動、元茂永元春大興永乾昌祥等均是、物品繼賣不休、重入萎軟之境、迨午刻收市四十元、五角、續又做至四十元內外、(物品拍卅九元八角)田貨赤條計加一百九十元、惟同業反做一百、五元、

揭價以美金掛大一二五、計廿七元八七五、遂改至八百六十一元、初撳廿元以內、後計廿三元、終則二十元有另、較前日多撳一元之譜、登帳八月四十六元、九月四十一元、補水四十六元、

●市上交易、多方股手、空頭則補、均見活動、統計恒餘福餘福昌乾昌祥義豐永志豐永源茂元興永瑞興均進、內有多頭加碼、並抵空、丙興最出後進、大興永兆豐昌德源等時有出納、元茂永大德成吳某等再放空頭、慶發永鼎昌恒昌永同春鴻康永源太禧太亨均出、物品賣出甚多、申康出一千碼、潤帳與恒興、鴻興(乾一銀公司)恒興元(跨某

上海外匯

昨銀市稍異英長美縮、遠期轉跌、又匯兌亦降、英滬市背道而馳、匯豐掛牌反爲放長半檔、英美各一二五、香港如前、其餘一致改變、而內盤英金初堅後鬆、僅〇六二五週頭、終則與前日相仿、交易亦屬清閒、金帳略結、至於美金、最初尚佳一八七五、旋即鬆動、銀行如匯豐首先出來十月廿八元六八七五、後由日銀行吸九三七五、十一月由廿八元八一二五鬆至廿九元一二五、嗣後略有〇六二五盤旋、結果稍長、六二五、而金市堅而復萎、殺跌五元有零、致套頭者價似形拔開、且以匯兌軋小、美金乃不致大鬆、各號交易、最前略扒、旋後傾塞、績檢拋出四五十萬元、投機商與某復塞、麥行三井正金等恒有納進、約共成交一百萬元之譜、後市內逢週六無市、今將半日成交價錄後

△英匯內盤、有六二五上落、自早開出價八月一先令二辨七、九月八七五、十月一二五、十一月一(六二五、賣價照加(六二五、浙江中孚均出十月三辨七一八七五、午收出價三辨十零六二五至二五、進價一二五十二一二五、

△美匯內盤、七午有三一二五軒輊、自晨開出價八月廿八元一八七五、九月三七五、十月五六二五、十一月七五、進價照加(六二五至一二五、匯豐售與浙江及大連帮均十月廿八元六八七五、華比出荷蘭十一月、又上海中孚出及三井入、均十月八一二五、三井又進十一月九元、麥加利華比均進十一月九元〇六二五、華比出十一月九元、中孚麥加利正金上海均進十月八元八七五、中孚進十一月九元〇六二五、蛇根入十月八元九三七五、三井麥利華比均進十一月九元一二五、三井又進〇六二五、中孚進十一月九元、三井入十一月(六二五、台灣入十一月九元、麥加利入十一月(六二五、三井入十月八元九三七五、華比出信濟十一月九元、朝鮮進九月八元六八七五、午收出價廿八元四三七五至九元、進價八元半至九元〇六二五云、

金業交易所

九月標金	每條
開盤	八五二七
最高	八五二七
最低	八三七八
收盤	八四〇〇(?)
上午標金	又
給赤沙金	一千〇三十九元半
足赤條金	一千〇四十元(?)

九月份標銀登帳八四六、補水八四六。

物品交易所

標金(九七八)標準	
九月開盤	八五〇〇
最高	八五二七
最低	八三七八
收盤	八四一九

下午 週六無市

公債市忽轉漲風

察事急轉直下 市價驟起反動

昨八月五日、華商債券市場、因察馮表示、漸見鮮明、政府條件、已允接受、時局化急轉直下之象、市場人氣、頓爲一振、數日來萎靡不振之局、驟轉精神、各種均有需要、場上頓又呈求過於供之狀、上午開盤、初步空方再行壓迫、編遺尚小二角、此乃空方故作迷陣、以亂視聽、故拍就後時、即情勢立見、勢力擴張、頓轉漲風、入後強勢尤猛、多數漲一元以上、金短漲一元八角、次盤觀外各種、續漲四五角、自廿關起、某某兩大戶仍有賣出、乃稍回小一二角、金短回小五角、市價結果、一致回漲數角至一元二

紗布傾疲

(前市)

八月	開盤		
八月	收盤		
九月	開盤		
九月	收盤		
十月	開盤		
十月	收盤		
十一月	開盤		
十一月	收盤		
十二月	開盤		
十二月	收盤		
一月	開盤		
一月	收盤		

(價目印刷模糊 [illegible])

麥粉落不一

△標粉 昨日坎拿大芝加哥各月麥電、均小一元左右、據美電報告、因東部雨水及多頭了結而跌、本埠粉市、上午各盤、一般人得悉外麥不振、已均看小、遂鑒於實銷不旺、麥價漲、故賣盤有進、客銷輪南洋幫略爲動勝、餘均袖手觀望、場中空氣既如是惡劣、各月份一致做小、結果八九十一月各小一分二五、十月小一分七五、十二一月各小一分、

△標麥 昨日上下午各盤、各月份跌互見、結果本月小一分、九月不動、十十一十二月各大一分、一月未開、現麥共開一萬包、福新買去價不動、

米市

△滬南 昨日浦江來源、船到二十餘號、城鄉店胃仍無起色、市形疲滯、價無變動、惟宋包及洋杜尖形情如舊、

常熟白粳	[illegible]
無錫白粳	[illegible]
蘇州白粳	[illegible]
同里白粳	[illegible]
松江早稻	[illegible]
陶莊早稻	[illegible]
蘆墟早稻	[illegible]
青角薄稻	[illegible]
同里薄稻	[illegible]
平湖羊尖	[illegible]
湘臣變元	[illegible]
松江陰元	[illegible]

華商證券交易所

(元本位)

(價目印刷模糊 [illegible])

華商紗布交易所

(價目印刷模糊 [illegible])

No. 951, THE EASTERN TIMES PHOTO SUPPLEMENT

二十二年八月六日（星期日）
第九百五十一號
隨報附送不取分文

圖畫時報

徵求國際國內各地方時事新聞，名人，閨秀，科學，體育，遊藝，時裝，美術，考古，遊覽，古跡，名勝，風俗，人種，動植物，以及種種珍奇特異照片，凡足以增閱者之興趣者，本報異常歡迎，潤金從優，其有必須寄回之照片，請於背後寫明住址，以便擲還

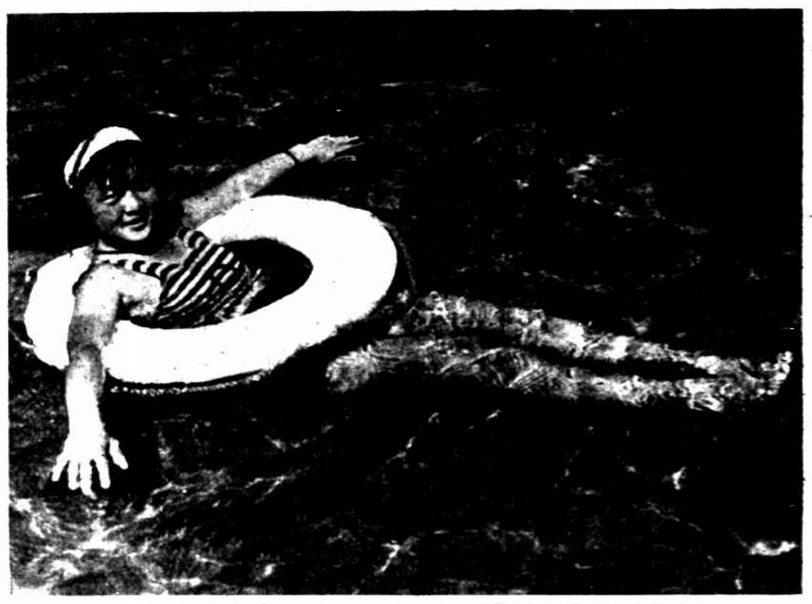

中國女畫師林嘒女士（有圈游泳）
Miss Lin Hui floating on water surface with the aid of life buoy.

山東後起的長腿大將黃燕玉女士（下左）浮船隻
海（上左）去搶回海島的爭奪戰 （黃鐵霖）
Miss Hwang Yen-yu, upper left on board & (leftbelow) on beach.

江都正誼國文音樂教員金鏡蓉女士 （吳伯）
Miss King Ching-yun.

健而美的唐月清女士 （張建俊）
Miss Tang Yueh-ching.

香港籃球冠軍梅芳女中隊葉素儀女士黃如意女士陳鳳翠女士羅月好女士區錦陳女士林杏玉女士區美玉女士陳翼華女士 君赴廣州比賽五戰五
捷獲全省冠軍中大嶺南亦爲所敗月內將作出賽如習 （陳彼得）
Mei-fang Basketball Team of Honkong won 5 times in 5 game at Canton.

㊤中國女體師林慧女士汪蓉甫女士十
井基女士（有德）㊨田家（ExArb）
㊦青島匯泉海水浴場一瞥（陳嘉壽）

新亞中學曹瓊珠女士（辛縮）
Miss Chao Soun-chu of Sin Yia.

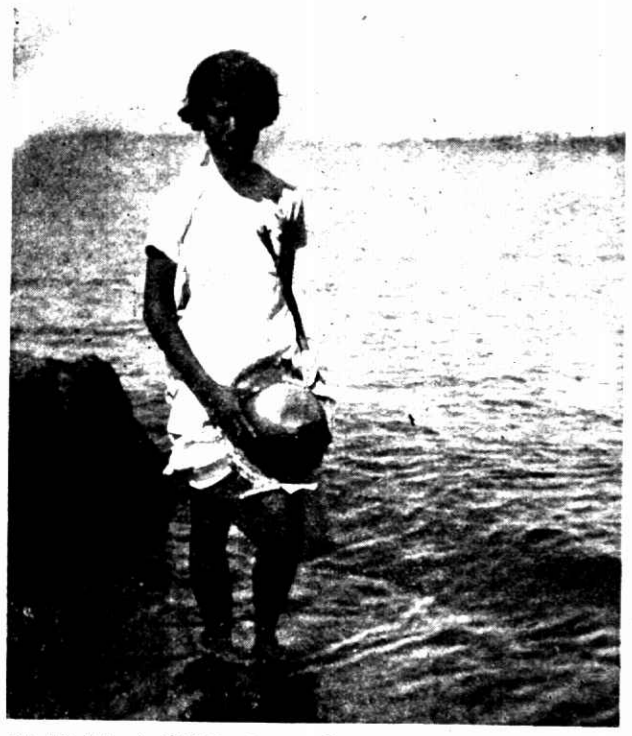

㊤天津王淑貞女士（陳嘉雲）㊦大夏李女士坐於池畔（錢岩芳）
(Upper) Miss Wang Su-tsun Tientsin. (Below) Miss Li Wei-Jun of Great China Univ.

㊧李維綸女士㊤李慧英女士（趙大民）
(Left) Miss Li Wei-Jun.
(Upper) Miss Li Hui-yin.

高妙英女士（辛平）
Miss Kao Miu-yin.